盛京時報

陰曆丁丑六月廿四日
昭和十二年七月卅一日
西曆一千九百卅七年

本報價目本埠每份每月一圓二角(國幣)外埠郵費在內每份每月一圓四角(國幣)零售每份五分(國幣)
廣告刊費五號字每行十三字一日一圓(國幣)長期另議
發行人 染谷保藏
編輯人 菊池貞二
印刷人 東光明
發行所 奉天隅田町九番地 盛京時報社
電話(編輯部二三二八二番 營業部二二〇二二番)城內直賣所四二三六八號 振替口座奉天一一三〇番
各埠 新京東六馬路 哈爾濱新八站 大連榮町二番地
賣捌 大阪北區堂島濱通一

論說

華北事變之意義 (傲霜庵)

或嘆曰○今之天下○弱肉强食○儼然是戰國時代也○由表面觀之○固言之成理○然試將實際眞相○仔細檢討○則大謬不然○意大利滅阿比西尼亞○彷彿是弱肉强食一般○其實弱的意大利○孤注一擲○敢批世界霸王資格之强的英國逆鱗○奪其半殖民地也○戰敗雌伏之德國○忽然崛起○破棄凡賽爾條約○進兵萊因區域○不啻向全世界挑釁○實則褐衫宰相之大冒險○以弱當强耳○

日本之撻伐中國○動輙詆爲弱肉强食○依吾所見○此說不當○實則何啻大肉小食○猶如迫大英帝國割愛其半殖民地○按『弱』與『强』之戰○爲歐美帝國主義全盛時代之特殊現象○今則『飢』與『飽』之相爭○雖外貌酷似○然實質則迥然不同○所以較諸五十年前悠游自得之帝國主義○深刻百倍矣○日本之戰於華北○爲生存而爭○爲榮辱而戰○近百年來○日本之憂○常在北方○甲午之役○三國之干涉○日俄戰爭○其禍因爲强俄○今日外蒙與新疆○悉爲蘇俄所掩有○則滿洲國不得不受直接脅威○而華北實當其衝○現在蘇俄雖困於內訌○其赤化世界之雄圖○未曾放棄○殷鑑不遠○請看西班牙○日本之爭華北○未始非先發制人○未雨綢繆之計○一言以蔽之○盡於『防共』二字而已○

日本除防共圖存以外○又爲榮辱而戰○即黨國方面排日侮日之結果○竟爾釀成此次華北事變○由此以觀○此次事變之性質○複雜異常○非區區一二協定所能解決○事已至此○宜直截了當○痛痛快快○決一死戰○窃以爲越快越好○越烈越好○須有似暴風雷雨一般的一大戰爭也○

兵凶戰危○人性惡之○惟絕對和平之理想鄉○究難實現○故於萬不得已之餘○忍痛相戰○雖在血肉紛飛中○亦須存仁心一二三分○因目的究竟在和平不在戰爭故耳○吾爲主戰論者○而非好戰論者○尤其是反對嗜殺○謂暴風雷雨○一過無迹○限制戰局○勿傷無辜者○皆發於萬人共有之仁心○亦是天下古今之通論○况中日兩國○爲同種爲同文乎○中日相戰○直是廣義之內戰○謂爲同室操戈○骨肉相殘○亦無不可○語云○君子之過○如日月之蝕○中日間之戰○亦復如是○須正正堂堂○作最短極烈之血戰○大死一番○然後從新更生！

日本首相近衞○在議會瀝陳感想○略謂華北之問題○除就地解決外○治本之計○究須由兩國國交之調整入手○我國識者四十年來所主張的『中國領土之保全』○在拯救隣邦○使其免歐美之侵略○今日之事態○若不幸延長○則無殊用亞東人之手○斷亞東之生機○余(近衞)屢言中國方面須屆時猛然反省○亟返亞東人本來之面目者○其意實在此焉○夫今日之天下○到處殺機充塞○中日兩國○亦不能以例外自居○以致砲火之間決戰相向○所幸者○兩國間仍有不好戰不嗜殺之一點仁心○耿耿存在○所以若能擁護助長○則亞東之事○決不至絕望○猶可爲也○

馬可尼逝世

世界無線電之父馬可尼逝矣○其人平素康健異常○尤其是潛心學術○精益求精○種種未來之發明○天下莫不屬望○孰意在中道中竟患心臟病遽然逝世○洵是世界之一大損失也○

夫古今多有英雄○然及其死○舉凡天下任何人哀悼痛惜者○恐不甚多○今乃有馬可尼○一死能使天下哀矣○蓋亦所絕無僅有者耳○

三年前○馬可尼偕其新夫人訪新興之滿洲國○視福前途○一日游北陵○詣文皇帝墓前○脫帽致敬○默禱久之○周圍爲之感動○世界第一之科學發明家○其態度之虔敬○實有如此者○

大連臨別之日○有人問曰○有無再度游滿之意○馬可尼笑曰○兩三年之後○在電送寫眞上與諸君相見○詎料今訃音乘電波而來○其人已亡○享年六十三歲○嗚呼○悲夫○

今晨在通華軍 攻擊日軍交戰
津市日德租界間連絡

【天津三十日電】駐津日軍司令部發表、

一、通州自二十九日早朝、受約一大隊之敵攻擊、守備隊持續頑强抵抗、直至現在、亦保持該地中、有相當死傷者、

二、昨日來萬國橋、因爲法國側武裝兵之通行、與中國兵之途中占領、日本租界與東站之連絡斷絕、午前五時、在日本租界德國租界之間、日本軍橋完成、日本增援隊到東站、

【又電】駐津日軍司令部午前九時發表、

在津公大第一工廠、自廿九日受華軍攻擊、日守備隊應戰、今晨完全擊退、華軍遺棄屍体八十餘具、

但日人從事員無異事、

【天津三十日電】今晨七時半、據天津駐屯軍司令部發表、

一、敵軍攻擊通州日本守備隊、日本增援隊、刻下急赴該地、

二、塘沽方面、昨夜六時許、日本守備隊及冀東保安隊、强渡白河、對大沽方面敵軍、與海軍在共同適切行動下、攻擊敵軍、

三、日昨來在東停車場附近戰門、日軍戰死將校二名、路警一名、敵方死傷之兵、僅目擊者、已不下二三百名、

至今晨六時 津市暫告平靜

【天津卅日電】日本租界海光寺附近、由夜半至拂曉、敵方之小部隊、盛行出沒、槍砲聲無間斷不已、但至午前六時頃、始暫告平穩、

【天津卅日電】卅日午前二時許、在天津東站及西站中間、華步兵團對日軍哨兵、突加射擊、兩軍衝突、目下槍聲響及全市、

【又電】卅日午前零時半許向窟逃八里台方面之華軍、又對日軍開始執拗射擊、現交戰中、

【又電】迄至午前二時、津市內依然靜寂、然彼我砲聲斷續不絕、日僑極端緊張、

作戰二日完全占據 平津地方一帶矣

【天津廿九日電】駐津日軍司令部發表

一、鈴木部隊擊退西苑附近之敵軍、以其主力進出至黃村、其他一部、進至泉山、

二、酒井部隊、廿九日午後七時許、占領衙門口、

三、於是駐津日軍、自開始作戰以來、僅及二日、完全佔據永定河左岸平津地方一帶、

似在距北平城約一基羅之黃村附近、石友三保安隊約四百、及西苑敗殘兵、與日軍鈴木酒井兩部隊衝突開戰、

酒井部隊猛烈 攻擊三十八師

【北平三十日電】酒井部隊與○軍相呼應、午前六時許、爲掃蕩竄入西山山奧之第三十八師有力部隊、開始猛烈攻擊砲聲隆隆、震動北平之空、

北平城外 砲聲殷殷

【北平卅日電】卅日午前十時半許、北平西北方面、砲聲殷殷、機關槍、及槍聲可聞、

川岸兵團 殲滅敵軍

【北平卅日電】三十日午前十一時、西直門外方面、砲聲殷殷靜耳、似對於前日來潛伏附近之西苑敗殘兵、日軍遂開始攻擊、

【天津三十日電】川岸兵團在行宮附近之戰鬪、予中國軍打擊、而此項擊潰、傷者約五百名、

華北事變畫報

華方軍隊及保安隊所不法占據之華街、

國府網羅軍政要人 開一大國難會議
國府首腦決定援助廿九軍

【南京卅日電】目下在廬山之汪精衞、張羣等、歸還、開網羅軍政要人之一大國難會議、徹底的再討論時局動向、豫定披瀝最後的決意、

【南京廿九日電】蔣介石、廿九日晨、在軍官學校官邸、招致馮玉祥何應欽等首腦部、協議時局對策、※隨同戰局、決定使中央軍北上部隊、並山西綏遠軍、援助廿九軍、俾謂向前線部隊發出命令、又與廿九軍採取共同作戰之中央軍、令其換廿九軍肩章、

確認廿九軍之敗北 蔣發悲壯言明

【南京卅日電】蔣介石於二十九日夜接見記者團、全華各地、被逆宣傳所乘、以爲華軍大勝利、於是大放爆竹、充滿大祝賀氣像中、確認廿九軍之敗北、引爲自己責任、有如左之悲壯言明、

天津地方廿九軍對日交戰、完全敗北、余爲軍事委員長、又爲行政院長、不勝慨嘆、負全責任、

乍聞華北情勢險惡時、即派中央軍北上、宋哲元對日本軍曾試行組織化抵抗、然一敗塗地而通往北平之交通線、業已悉擊、但國民勿因此次之敗北而失望落膽、

然因平津地方之戰鬥、而喪失爲政治上歷史上中樞地點之北平者、雖當然爲重大之打擊、

傳說日本政府、訓令川越大使、爲開始交涉、命令務必急回南京、但現在雖如何交涉、亦不能應諾、今後不許地方的解決、只應待中央政府之解決、

希望華方之善處
長谷川第三艦隊司令長官發表聲明

【上海廿九日電】長谷川第三艦隊司令長官、廿九日以談話形式、聲明如左、

平津地方日華兩國軍隊衝突案、現向無解決之希望、本諸以確保遠東和平爲基調之帝國國策、公正嚴肅、任警備之責、且在本案發生後、亦極力阻止事變波及各地、然而近來中國各地、尤其與事變無有直接關係之華中、華南方面、抗日侮日的言動、亦愈爲積極、妨碍旅華帝國官民和平的業務進行之處甚大、並促進挑戰的無其必要之戰備、而鼓勵民心者、不僅阻碍兩國國交、亦有促成發生最不幸事態之危險、我艦隊與旅華各地帝國官民、協力防止事態發生、並對協力此事之中國當局之措置與情况之推移、亦有深甚重大之關心、倘若中國中央及地方當局之舉措不適當、以致事態險惡、無法收拾時、第三艦隊、則必出以任務實行上必要之手段、然此際爲期日華兩國永遠和平計、尤其確保東洋和平計、仍防止各地發生一切不幸事件、切望中國關係當局愼重注意、妥爲努力、

王徐向各國使官 作積極的逆宣傳
日高歷訪各使闡明態度

【南京二十九日電】王寵惠及徐謨、連日歷訪南京之各國大公使、將日本軍在華北之軍事行動、離開事實、過大吹噓、日本之政治的野心云云、並爲獲得列國之同情、拉攏義和團事件關係國之干涉的調停、極爲活動、故日高參事官、爲封鎖華方之逆宣傳、遂歷訪各國大公使、努力闡明日本政府之公明態度、各國對此、亦警戒恐破華方之宣傳而深入戰爭、是以由英美兩大使、對日高參事官要請爲平津之兩國居住民之生命財産安全計、務停止市街地之戰鬪行爲、又意大利大使、亦於二十九日與日高參事官會見、關於天津租界守備之意大利兵、遭中國兵射擊而死亡事誼、不過喚起注意耳、各國大體均採取愼重態度、

衆院決定派遣 日軍慰問使

【東京三十日電】衆議院各派、爲慰問華北事變陸海軍將士、關於派遣衆議院代表爲慰問使者及醵出恤兵金、暗中進行交涉、頃各派意見、已告一致、故近將在各派交涉會正式決定、

將一三二師 改編保安隊

【天津廿九日電】宋哲元、秦德純、馮治安等、已向保定逃竄、張自忠似將百三十二師改編保安隊、又一說秦德純依然保持平市長職、

攻擊大沽日軍 占領西沽一帶

【天津卅日電】駐津日軍司令部發表、據海軍通報、日大沽攻擊部隊、午前十一時、占領西沽一帶、

趙登禹向平逃走 飲彈殞命

【北平三十日電】廿八日晨趙登禹在南苑指揮部隊、與日軍衆戰、嗣因華軍潰滅、趙氏以騎兵兩小隊掩護、駕汽車奔永定門、擬入北平、而駛至大紅門附近、被日軍裝甲自動車隊猛烈迎擊、護衞騎兵、紛紛倒地、趙氏及副軍長、頭部中槍三處、當即死於車內、華方已於廿九日下午三時、收拾死体、陳放於中海懷仁堂、

卅八師副師長 李文田失踪矣

【天津卅日電】駐津日軍司令部午前十一時發表、天津警察廳長兼第三十八師副師長李文田、帶同秘書、昨夜逃亡、行踪不明、

李文田懇請 保護生命財産

【天津三十日電】第十八師副師長李文田、今日向日本方面、懇請保護生命財産、

中央軍總司令部 進出石家莊

【南京卅日電】中央軍總司令部、進至石家莊、前敵指揮司令部進出高碑店、

對於華北事變 英示好意態度

【倫敦二十九日電】對於今次華北事變、英國政府之態度、已屢見議會席上之艾登外相答辯、即英政府始終採取靜觀方針、當然對於對華權益關係、具有深甚注意、然英政府現正忙於處理西班牙問題、對意關係等、以及其他歐洲問題、故不顧使稱東事態更導於紛爭、就中力避害及日本對英美感情、此已明明白白之事實、張伯倫首相之方針、具有日德意三國中、願與一國充分諒解之意向、據某消息靈通方面觀測、日本乃最有與英國接近可能、又日方已言明在華北並無領土的野心、故按目下情勢、美國似無出任干涉等舉、二十六日議會席上之近衞首相及廣田外相聲明、各均表好感、又新聞報導、亦對日本立場表示理解態度、例如自由主義的晚星報報導云、

日本行動、乃係膺懲的攻擊、日本對華北並無領土的野心云云、

又該新聞對於天津衝突事件、報導謂日軍應華軍挑戰的攻擊而已云云、

本田海軍武官 向華提出嚴抗

【南京廿九日電】駐滬日本海軍武官本田上校、廿九日午後二時半、搭乘火車抵寧、偕同中原駐寧海軍武官、午後三時半、往訪陳紹寬部長於海軍部、繼而於午後四時半與軍政部部長何應欽代理曹浩森會見、以長谷川第三艦隊司令長官名義、對華方陸海軍當局、指摘華北時局重大化同時、中南華方面復又出現排日抗日風潮、就中在廣州汕頭方面、妨害日船郵貨、阻止日人避難、此種不法行爲、頻出不窮、如長此放任、則中南華方面、亦爲惹起如華北事變之重大事態之可能性、提出嚴重抗議、陳曹兩氏對此抗議、言明十分諒解、

貴院本會議

【東京三十日電】貴族院本會議、今晨十時十五分開會、可決政府提出之軍機保護法改正法律案外五件、繼遂入於一般質問、大河內輝耕子、(研究)關於改革貴族院、有所論列、水野甚次郎(交友)主張設置航空省、勸告發行航空富籤彩票、永井遞相答稱、爲發展航空、思向下期議會提出其計畫案、平沼亮三(同成)對於體育問題、神宮大會等、有所論及、於是對國務大臣演說之質問、全部完了、十一時五十五分散會、

華向外國領事 懇請和議斡旋

【天津三十日電】華方對日軍膺懲威武、非常狼狽、二十九日晚、對領事團主席比利時總領事、要求和議斡旋、頃悉華方條件、即主張双方兵力恢復事變前狀態、惟日方因非好戰、但華方誠意、果能使日方充分諒解與否、此點仍屬疑問、

爲報道使命殉難 岡部記者陣亡

【天津三十日急電】大阪朝日新聞社特派員岡部孫四郎氏、二十九日正午許、與南苑開始攻擊同時、身冒危險、在第一線活躍、然不幸頭部竟受盲貫槍創、遂致壯烈陣亡、

岡部記者略歷

【京城卅日電】大阪朝日新聞記者岡部孫四郎氏、爲現年廿九歲之青年記者、昭和十年三月、同志社大學畢業、同年十月入社、在京城支局勤務、此次從軍川岸部隊之出征、該氏由從軍之責任感、時常冒危險、前往最前線、竟飲彈殉職、各方面對該氏之陣亡、異常惋惜、

第二面有重要電報

本日三大張

本報三十日午前四時發行不再誌號外、閱戶若未接收、向報差可以索要、

今日起全滿防空演習

首都 統監部發表 想定及注意事項

【新京專電】三十一日晨九時起、全滿一齊實施防空演習、三十日正午、新京總監部發表想定及注意事項如次、

甲、想定

一、七月三十日晨來、滿日兩國與隣國國交、瀕於一觸即發之危機、同日夜半、對全滿下防空令、

二、全滿各機關、除下防空令外、基於事先計畫準備者、立就所定之防空配置、七月三十一日晨、其配置準備、一概終了、

乙、注意

一、彼我部隊移諸行動者、自三十一日淸晨開始、故防空令、基於想定、三十日夜半、向全滿下令、同時刻以後、即入於演習狀況、從而希望作雖有敵機襲來、亦克應此之嚴整準備、

二、開始演習時刻、不另下命令、不另予指揮、希望多加注意、勿認爲未入演習也、

三、三十日夜、不實施燈火管制、但三十一日下午八時半起、循前此準備演習之例、故不另行發令、務要自動的實施警戒管制、

南防衛地區發表 各種要項

關于南防衛地區防空綜合訓練之要領、南防衛地區三十日發表左記各種事項、

一、南防衛地區（除特別指示之地域）響應於總統監部統一實施之全滿防空演習、實施獨自之防空綜合訓練、

二、前項訓練上必要之諸規定、準用昭和十二年（康德四年）度全滿防空演習準備之事項、

三、防空綜合訓練實施期、自七月三十一日至八月二日、爲三日間、該訓練雖無別命、迨七月三十一日正午、移於警戒管制之体勢、八月二日午後十一時以後、基於關東軍警戒管制解除、並再實施規定、爲復歸於警戒管制之体勢、

四、本訓練期間中、由防衛司令部發令之空襲警報、定爲『〇〇地區訓練空襲警報』、又空襲警報解除之發令、定爲『〇〇地區訓練空襲警報解除』、

五、在本訓練不設想定及狀況、

六、在總統監部實施之防空演習、關於一部地域之部份的演習參加、對各關係機關另指示之、

在警戒管制中 適用『空襲警報』

同時南防衛地區當局、關於防空訓練之目的云、今次訓練之意義、鑑於事局之重大性、以獨自之訓練爲重要點、則有演習以上之意義、於防空設施完了體勢、檢點防空[illegible]全般的態度、以[illegible]信、故實施要項、透徹於實際、謀訓練之透徹、如一般演習、不作成想定、且一空實際與混淆之誤解、又今次之警戒管制中、適用『空襲警報』、雖不適用飛行機之飛翔、以『空襲警報』、則基於防空規定、以汽笛電燈向市民報知、該空襲警報、訓練期間中、數次實施、時間等全不豫定、應於必要、由統監部發令、今次訓練中之空襲警報、市民務須注意、

警報須知

自三十一日至八月二日、防空綜合訓練中隨時適用之空襲警報、直移於非常時管制之體勢、該警報時之報知表示如左、

1、電笛、三秒休止、六秒吹鳴、爲十回連續、

2、電燈、數秒斷續、點滅及五回、

空襲警報解除電笛、以一分間連續鳴吹、再入於警戒管制、

非常管制時之燈火規定

南防衛地區司令部發表、在非常管制時、得使用準規定警戒管制程度燈火之車輛、

一、統監部用車輛、

二、訓練指導必要之軍的車輛、

三、爲訓練指導、特必要之防護團本部車輛、

四、爲訓練指導或緊急警察務、必要之警察署用車輛、

五、爲訓練指導、特別必要之消防署用車輛、

六、爲訓練指導特別必要之日滿官公衙車輛、

七、爲指導訓練特別必要之公私用汽車、

八、電報遞送車輛、

九、爲報道必要之新聞通信社用車輛、

以上之車輛、均須左記旗標指示、

△車輛用標旗規定、

1、白布上以黑字、須明所屬社名、

2、旗幅二〇糎、縱三〇糎、又在有急病人產婦等時、緊急輸送必要之人等之汽車及普通車輛、可向就近警察官署（分所在內）或防護團本部（類此之公衆機關在內）請領左記之標旗、插入於易發見之位置上、雖爲非常中、亦可使用警戒管制程度之燈火、又醫師等按其情況、亦可請領標旗、

防空演習各機關 應注意之事項

【新京專電】此次防空演習、自七月三十一日晨九時起、至八月二日下午九時止、惟按照天氣情況或繼續至八月三日晨九時、亦未可知、在此場合、至遲八月一日、可由總監部發令、各機關宜按各地統監部所定、至遲在七月三十一日淸晨八時以前、完了防空配備、演習終了、即行逐時解散、統監部職員指導官並審判官等、在腕各繫白色腕章、此腕章無另加標記之必要、此外其他必要事項、悉按各地統監所定云、

城內燈火管制 成績頗佳

關于滿人側之防空訓練、二十九日因城裡方面實施燈火管制、金市長、西尾三郎、小林紺野之各防護團員指導下、完成理想的設施、更爲該設施謀全面的普及指導、南防衛地區當局實地視 該訓練爲頗佳、

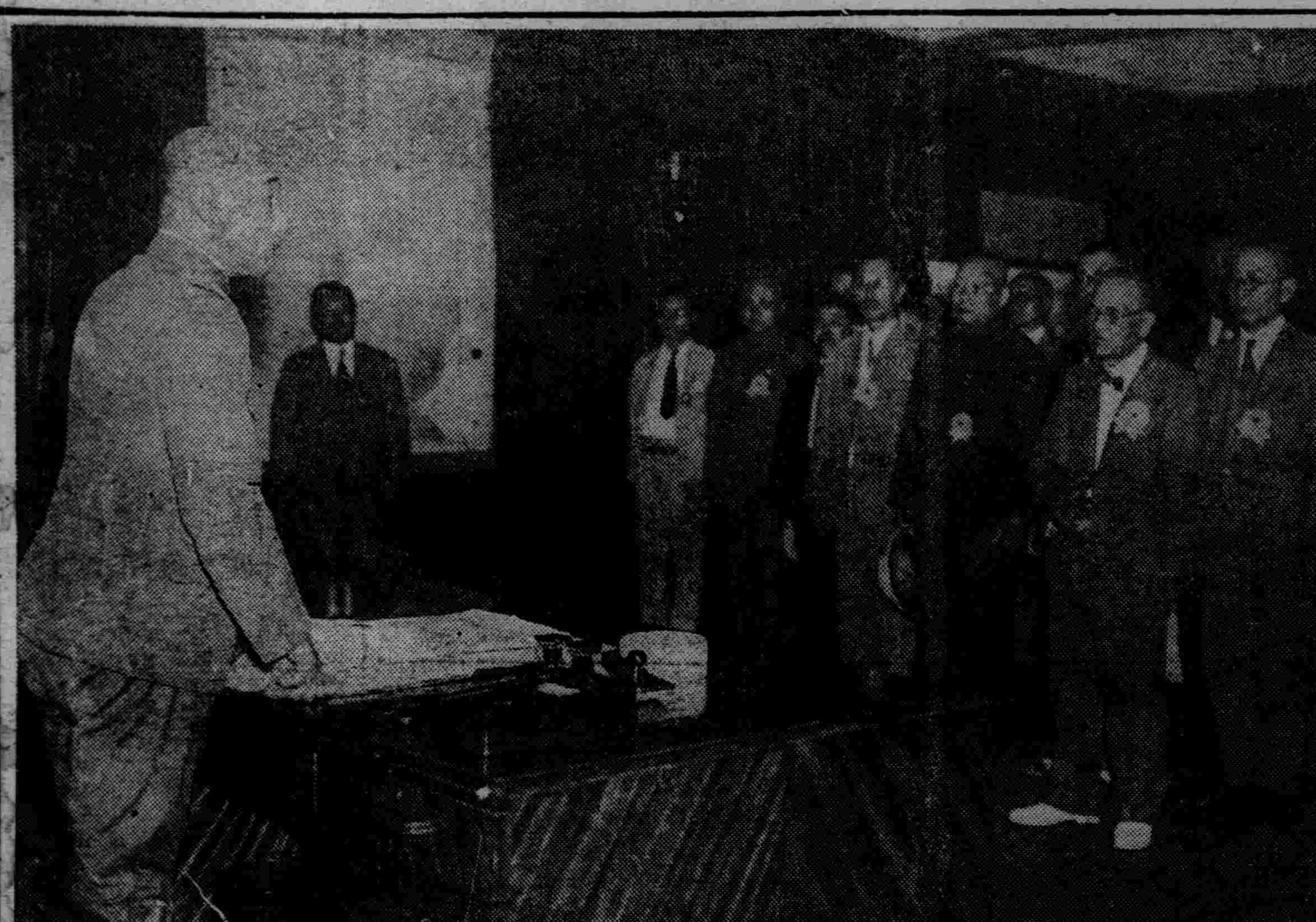

寫眞說明

全滿記者大會全體向植田將軍親呈議決文

在首都舉行之全滿通信社新聞記者大會、對華北事變、議決徹底膺懲暴戾之蔣軍、並行宣言報告時局講演等行事、一同於閉幕後、訪問植田司令官、手交決議文、

國防献金 各地輸將者 彙誌

國婦縣分會募集

時値華北戰雲風起之際、友邦皇軍將士、當此烈日炎天之下、冒暑遠征、維護我滿洲人民之生命財產、發揚皇軍之眞精神、實我滿洲一般民衆所無任信賴、極端欽佩、瀋陽縣國防婦女會支部、爲慰問華北前方之友軍、於本月廿一日起、至八月六日止、開始募集慰問獻金、以表衷心感激之微意云、

遼陽縣公署寄献

自華北事變以後、各方献金、風起雲湧、茲者協和會奉天省本部、據遼陽縣公署協和分會、寄到國防献金二百圓、又該縣世界紅卍字會遼陽分會、献金五十元、交該縣協和會縣本部、轉寄省本部、當由省本部于二十九日一併轉送奉天特務機關云、

累計數目

國防献金（特務機關）

二十九日二五二圓二五錢、滿洲計器公司

〃九二圓、佛立講奉天統制、

〃三〇圓、協和會遼陽縣本部大安支部、

〃二〇〇圓、協和會遼陽縣公署分會、

〃五〇圓、世界紅卍字會遼陽分會、

三十日一四〇圓五〇錢、無限製材會社從業員一同、

至卅日累計一四、九八四圓一四錢、

關東軍對槍後援助 幷出高級副官感激談

【新京專電】關東軍對於事變發生以來槍後之熱誠、非常感激、三十日、幷出高級副官以談話之形式、發表如次、華北事變發生、滿日官民、鼓舞日軍士氣、日本國民、勃然興擧、一致之聲、全滿各地、對植田軍司令官致激勵電問候文者、山積於副官室、軍方當局、深爲感動、查電文內容、多激勵日軍、力倡膺懲暴華、實屬軍民一致要求東亞永遠和平之左證、興安四省及滿蘇國境、致激勵電者尤多、自事變以來、已二旬、關東軍所接激勵電、達二千數百件、日本內地之激勵電文等、達二千餘件、台灣樺太朝鮮、雖山僻村邑、亦高呼、懲暴華確保東洋永久和平、而超過五千件之電文、誠足表示擧國一致之絕大後援云、

簡易生命保險 十月一日實施

【新京專電】滿洲國政府、將以國營事業、開始簡易生命保險、前於交通部作種種準備中、二十九日、在中銀俱樂部請關係者列席、開簡易生命保險準備委員會決定最後方針、靜俟八月中提出閣議可決、已着手簡易生命保險法之作成、九月中旬公佈、十月一日起實施、保險業務、則即日施行、滿洲國簡易生命保險之大体豫測、創始於五年後、加入者約三十五萬人、金額五千萬圓云、

天氣豫報

卅一日　南西風　晴間曇

卅日溫度　最高　三四度九　最低　二四度一

德義糧棧發生匪警

南市場警察署管界、大西邊門裡利昇慶胡同、門牌四號商號德義號糧棧、卅日午前三時四十分許、當櫃夥酣睡中、突然闖入匪徒一名、持自來得手槍、將櫃夥等逼於一室、令其臥於地上、旋即實行搜索、結果、搶去國幣二十元、銀幣二十五元、共計四十五元、奪門逃走、警方當局聞訊後、現正一体協力追緝中、

佐佐木宅搶匪竟爾落網

本報曾誌昨（廿九日）午后二時許、在靑天白日之下、大胆强盜、侵入日站霞町佐佐木宅脅威留守婦人、因遭婦人大喊將其衣服及其他物品等、殘留逃走、即經警察署檢查、才知犯人爲白得賢、朝鮮人、於是警方除連絡各方面外、通告犯人友人、午后十時半許、奉天旅館住戶林成鈞報告、自現五分鐘以前、姓白來訪、談話約十分鐘、竟不肯進屋內、急行返回、於是警方益爲嚴重警戒、不論內勤外勤、將署員總動員、徹夜搜查、至今晨在工業區二馬路東醬油釀造所住戶余德構家逮捕云、

省民政廳救濟各縣貧民

奉天民政廳、現查各縣貧民頗爲衆多、茲爲設法救濟計、擬仿照奉天市公署貧民貸欵處辦法、在省下各縣設立生業資金貸欵處、對于一般良善貧苦人民、無息貸與資金、刻正積極籌備中、不日即可分別成立云、

省飭各市縣調查發現古蹟

奉天省公署、現以各市縣之古蹟古物、相繼發現者、爲數極多、同時據新聞方面所公布之發現者、亦極衆多、各市縣當局、對於此項古蹟之保護上、是否曾經擬定相當對策、現爲從事考核及統計起見、於三十日通令各市縣、對於已經發現之古蹟、詳查具報、以憑核辦云、

實施新學制將開校長會議

奉天市公署、爲謀市內各小學校對於下學期開始時、關於新學制之實施、有所協議改善擬定於八月五日、在該署會議室召集市立各小學校長、以及新市域內之各村立小學校長等擧行校長會議、由市署教育科對於改善之具體案、詳爲指示、即飭各校從事實施云、

中學舍監增津貼

奉天省公署、昨通令省立各中等學校、關於各校舍監、自本年七月份起、每員月支給津貼五元、仰即知照遵行云、

全國省長會議今日召集

【新京專電】滿洲國政府、鑑於時局重大、將全國省長召至新京、三十一日午前九時、在國務院大講堂開省長會議、該會議、有張總理、于治安相孫民生、韓經濟相星野長官等臨席、大津內務局長官宣告開會、午前有張總理、星野長官、于、孫、兩大臣之訓辭、正午休息、午後一時、各省長齊集參內宮內府、一時半、訪問植田司令官、二時移於時局講演會、至五時散會云、

對世界紅卍會員使深確認識時局

奉天小南關世界紅卍會奉天總會自三十一日午後一時、擧行該會創立十五周年紀念式典協和會市本部、以此爲機會、對由全滿參集之該會幹部、爲深確認識協和會精神之徹底、並對時局之認識、定由西田、川村兩委員各相講演云、

省署擧行科長參事官協議會

奉天省公署、七月卅日上午八時起、在該署大禮堂、於六廳科長級以上並各縣之參事官出席之下、開勞働調查協議會討論一切事務云、

冠蓋往來

▲宇佐美滿鐵理事　三十日午後三時十分　由奉赴錦

▲佐藤滿鐵理事　三十日午后五時四十五分　由奉赴連

萬泉河畔發現手槍

小河沿附近建安胡同、門牌二號、住戶秦鳳春之女小玲子年十三歲、廿九日午後四時許在萬泉園中遊玩行至石橋東側發現八音手槍一支、皮套一個槍車一個、伊當即赴主管之水柵欄派出所報告、該所當即聯合兵憲、將槍支起出、現由警廳保管云、

華民熱望自治的機構 日不許軍閥掌政 北平治安維持會發會式

【北平二十九日電】緊迫局面、竟以百八十度之角度、突然轉變、惟由全般的觀察、軍事行動、現仍繼續、但華北政局中心、即北平之動向、以廿九軍撤退北平爲契機、集中於政治的善後措施、爲新政局之基礎的準備工作、華方要人及中日互相間往來、現下甚爲頻繁、查二十九日爲止之情勢、以廿九軍系軍閥爲中心之張自忠一派、與爲舊冀察政權存續工作之代表民間各界之純粹民間組織地方維持會兩派、竟而對立、張自忠一派、利用從來之機構、專謀存續工作、出於民間側之先一步、當即就任新職、同時在平市要路口、以張自忠名義、發出佈告等、現力謀維持存續軍閥政權、另一方治安維持會、乃係誕生日淺之組織、因此總示遲遲不進行、午後二時半起、開準備協議會、然現仍未至於正式成立、其發會式、擬於三十日舉行、但軍閥以外各界、均不顧舊政權之復歸、一般均期待代表民意之自治的新機構早日出現、而民意已與舊政權完全違反、故今後兩派對立、果如何發展、又張自忠一派、果能存續與否、此點乃係把握時局歸趨之關鍵、

【又電】自廿九日晨以來、時局已入最後緊急地步、因華北未有新的指導精神、一般民衆、甚覺苦惱、現地日方亦期望華北肅淸、注視情勢之推移、冀察政委會委員長代理、北平市長代理、冀察綏靖主任等之新職、不外爲宋哲元秦德純等復歸北平之前提、而日軍對此、必徹底加以膺懲、不容廿九軍冀察關係者掌握軍政權、今後必嚴重監視共推移、

【北平三十日電】治安維持會、午后二時起、在全員參集之下、擧行、發會式、繼而開第一次協議會、該會委員、網羅市政府各處局長、銀行、新聞界、有力自治團體、並在野名士、常務委員、決推冷家驥呂均等、

對在濟南婦幼當局勸告撤退

【濟南廿九日電】華北時局愈告急迫、有野總領事、廿九日晨決勸告婦幼之撤退、對博山張店領事分館、通達該旨、對靑島總領事館、依賴開設避難民收容所、一面向膠濟路當局、依賴避難民輸送方法、

旅重慶日僑撤

【漢口廿九日電】重慶日僑婦孺全部決定返國定卅一日出發云、

旅漢日僑八十名避難

【漢口三十日電】僑居漢口之日人、避難離漢者、大部分爲婦幼、其中成人三十五名、兒童四十五名、共計八十名、此間日人、觀測時局略不致擴大、概形平穩、但華人却恐慌、離日租界者、約達二百名、

大厦吐燄被炸毀 轟炸津市觀戰記

【天津二十九日電】壯烈之市街戰既終、下午二時許、開始空中炸擊、記者急登高約五十餘呎之望樓、瞭看日軍果敢爆擊狀況、遙望包括百五十萬衆人口之國際都市天津、房屋櫛比、平疇靜寂、到處空曠、家家似均罹戰火之災、遠眄逃往天津郊外之敵軍、砲聲轟轟響徹炎熱之青空、飛機爆炸巨聲、與聲震四周房舍之機關槍聲、無論如何、能使人振刷起神經質、一一可表示亂街市之天津特色、已將炎燒近於日前者、即曾行共產主義之南開大學是、今晨擬夜襲日本租界之華軍、昨宵在該校內、虎視眈眈、進窺日軍、思及其距離之近實可驚人今則可誇爲赤磚壯麗建築美之該大學亦由樓頂窗戶、冒出黑煙、作最後之悲鳴、日軍〇〇機、在該黑煙之上、保持約一千米之高度、作大迴旋、時時於建築物上、投下爲數大小之白炸彈七八、如連絲下落、在此一瞬間、偌大建築物、遂爲黑煙所覆、大抵行將變爲奇醜之殘骸、眼前日軍佈陣砲列、砲擊軍司令部西側八百米地點之部落、軍士裸體、大行活躍、方思砲口轟然噴火、而對方綠田圍繞之靜寂部落、已起大火、望見敵軍殘敗軍士、鼠竄星散、斯時也、在日軍砲列與部落之間、有一行一團人影出現、每一轟擊、輒一伏身、伏罷又起身前進、此非敵軍也、蓋行行漸近、大漢當先、手持日章旗揮動、殆地方數家之避難人民、率伏有婦孺在焉、彼等在此戰亂中、肅然作大胆之進行、使觀戰人士、驚嘆不已、一方轉目北觀市之北部、三處黑煙沖天者、市公署津浦鐵路局北寧鐵路局是耳、在其上空、日飛行機、如雄鷹之悠悠迴翔、時時降低炸擊、黑煙遂瀰漫街市北部、反映夏雲、倍極淒慘、『知了』鳴於樹間、似亦知戰火之熾烈也者、

蘇聯共產黨在平開始宣傳工作

【北平卅日電】國乘華北事變、企圖赤化之華北蘇聯共產黨、卅日起、開始活潑的表面運動、在北平各街、蘇聯人數名、對華人操華語行共產黨宣傳演說、在市內各處散佈排日傳單、

日僑被槍擊

【天津廿九日電】廿九日午後八時二十分許、在日界芙蓉街中間、日僑天羽庄五郎、受手槍射擊、

傳染病之預防

首自個人公衆衛生起始

衛生相談無料

凌雲醫院

奉天大西門裡電話四三一一四號

診療科目

內科、外科、小兒科、產婦科、皮膚泌尿科、眼科、耳鼻喉科

入院隨時

院長留日醫師　高凌雲

女醫學士　高李秀春

崇治痢疾腹痛

腸胃加答兒最良藥

海兒補

痢疾、腹痛、腸胃病的根源、是由腸胃內壁的炎症、腫脹、潰瘍而起的腸胃加答兒症、故非有此症之根治、痢疾腹痛永遠不能痊癒。惟其是海兒補對於腸胃加答兒有徹底的効果之日漢洋綜合大成之權威劑也。

專治

食過、飲過、食傷、水傷、寢冷、冷腹、時候傷、消化不良等因此起 下痢腹痛、吐瀉、腸瓦斯、腹鳴、滿腹、腸胃加答兒

藥價・二十錢・三十錢（旅行用袖珍型容器裝）五十錢（實益瓶裝）一圓・三圓・六圓

總發售處　東京　津村敬天堂

牙痛!!頭痛!!

一服止痛　安全迅速

回効散

刺々作疼難忍的牙痛、祇以一份的回効散、立刻雲散霧消、又對於錐鑿般的劇烈頭痛、也有頃刻消退的効果。本藥不但兼收此双重的奇効、而且因其常用、有健強全身神經的偉力、誠爲家々必備人々必携的聖藥也。

藥價　二十錢・三十錢・五十錢・一圓・二圓・五圓

東京—大阪

總發售處　森田製藥所

神皐雜俎

福昭創業紀 (10)

(儒丐 著)　‖廖經世畫‖

第一回　攩明兵尼堪啓釁　雪仇恨太祖興師

寨內早有防範。無所獲而還。納申巴穆尼二人。見太祖兵少。因議曰。此人欺吾太甚。若合隣寨之兵。從後掩擊。彼可擒也。巴穆尼深以爲然。遂合薩爾滸、棟嘉、巴爾達三城之衆。與界藩共爲四百人。旋風般赶了來。追至界藩南、太蘭岡之原野中。納申巴穆尼早已馳入太祖所率步兵中。復衝過步兵。前來追赶太祖。太祖一見。單騎還鬥納申。此時納申刃已先及。一刀砍斷太祖所執馬鞭。太祖不慌。納申方欲抽刀再斫。太祖不待其反臂。疾揮刀斷其右臂。墜馬而死。旋復揷刀。引弓迎射巴穆尼。矢貫胸而過。死於馬下。敵衆見了。無不大駭。不敢再追。卻立呆望。但是太祖所部。人困馬乏。已不能再戰。十二甲士甚以爲憂。太祖諭之曰。爾等下馬步行。以弓弰拂雪。僞爲拾矢狀。徐徐引馬過嶺。飲以鹽水。飼以炒麪。以將息之。予一人留此。以爲綏兵之計。於是步馬先行。太祖駐馬納申屍旁。怒視敵軍。敵衆遙呼曰。殺其人。豈尙欲食其肉耶。何爲不去。請聽我等收其屍骨。太祖因向其衆曰。納申與我爲難。今得殺之。雖食肉亦不爲過。遂撥馬還行。途中恐敵追襲。乃呼步卒七人。伏坡後。故露其冑。僞爲伏兵。敵見之。呼曰。汝有伏。我已知之。呼哨而去。太祖遂引兵徐還。不遺一騎。太祖時時不忘尼堪外蘭。只以尼堪外蘭有明爲助。一時不能驟得。自度不如先平隣近諸部。然後再誅尼堪外蘭。那時即與明失和。亦無不可。夏四月。親率步騎五百。往征哲陳部。値大水。乃命衆還。只留被棉甲者五十。被鐵甲者三十。共八十人。略地而前。至嘉哈。嘉哈人走告諸路。於是托摩和、章嘉、巴爾達、薩爾滸、界藩五城。遂合兵以禦。太祖預遣之巡哨官名能古德。偵悉諸路集兵。疾馳往告太祖。不意由他路突過未遇。太祖仍率衆前行。遙見敵兵約八百餘。陣於界藩之渾河岸上。連及南山。太祖部將中有扎親、桑古哩兩人。尼瑪蘭城主寶朗阿之孫也。年少未經大戰。見敵衆。解其甲與人。太祖怒呵曰。汝輩平日自雄於兄弟鄉黨間。今臨陣。乃畏敵衆。反解甲與人。遂執纛前行。近敵陣下馬。將馬驅回。率弟穆爾哈齊。及近侍延布祿、烏凌阿。腰刀手弓。直前衝入。奮力斫殺。斬二十餘人。敵散潰。爭渡渾河而遁。追擊惡戰。爲起兵以來所未有。太祖勢甚。汗透衣甲。不及解之。爭斷甲扣。坐地休息。移時後隊兵將始至。皆曰宜乘勝追擊。太祖怒其遲至。不顧。俟汗少落。復冠冑披甲。率兵渡河。遂登彼岸。與穆爾哈齊等追躡敵兵。斬四十五級。追至吉林崖。見敵兵十五人由旁徑來。太祖摘去冑上紅纓。隱身石後以待。射其先至者一人。矢由脊出。滾地而死。穆爾哈齊亦射死一人。餘者慌竄。悉墜崖死。太祖因謂延布祿諸人曰。今日之戰。以四十人勝敵八百人。天助我也。衆勸何不乘勝往擒尼堪外蘭。太祖曰。未可輕動。吾視尼堪外蘭。不啻一鼠。但彼有明援。一向消息不明。宜先遣人偵之。再定行止。遂班師。未幾偵察之人回報曰。尼堪外蘭自嘉班城逃竄後。不但彼之族屬。已與離心。即明之援彼。亦似一時權宜。並無誠意。至若我國附彼之人。今已不信其妄語。紛紛背去。

歌聲 (一鷗)

連日的酷熱眞是令人無可如何了。白日裡因爲公事鞅掌的關係。比較倘容易掙扎着過去。惟有一到退班而又晚餐過完以後的當兒。暑氣儘力的薰蒸。汗水滾滾的在浹背流着。幾乎若望月吳牛般的喘不過氣來。

有錢的人們。這時領着太太或姨太太們坐到敞篷的汽車裡輕快的在街頭兜一兜風兒。或者到大絲房的樓頂食堂上。汽水。冰糕。冰結凌。在遂意的享受着。而我呢。摸一摸阮孚不同情的口袋裡。老是一文不鳴的羞澁着。的確沒有問津的可能。只好深居簡出竄在牀頭效那北窗高臥的羲皇古人

了夜之神。慢慢的放下黑色幔來。整齊的晷子。也渾難自主的浸在黑黝黝的氣氛裡。這時由那薄薄一層鐵織物的紗窗孔眼裡。徐徐的吹進一絲絲的清風兒。滿身燥熱。忽然得到這種難能可貴的涼爽。眞如被困重圍中救兵殺條血路救出垓心來。歡喜得不可名狀了。驀地由那徐來的清風中送到耳鼓裏一陣若斷若續的歌聲。彷彿是『…夏日長…紅娘綉樓窗…』『稍一注意她那輕俏流利的音節。便會知道是個妙齡女郎獨擅的妙奏。因爲好奇心的驅使。由牀上爬起來。拿出偵探的本領而躡手躡脚的移動到窗側來窺視。以沒有把電燈打開。舉室裡自然一星星兒亮光也沒有。窗外呢。由那幸解人意的月姊幫忙。於是由我的蟹險探幽眸子裏。發見了那面上帶有處女潔光的少女。她坐到一隻藤質的椅上。纖纖的手中持着一柄玲瓏嬌小的芭蕉扇輕輕的支撐在顎下。而那双一塵不染的秋波。凝神在一朵乍開不久的紅花上。

我稍微縮一縮頭兒。驀地又聽到『雕欄玉砌仍猶在。只是朱顏改。』這煞尾的『朱顏改』三字。聲音是格外的顫抖。再舉目看時。伊的兩顆晶瑩皎潔淚珠兒。欲墜無力嵌在睫毛微妙處。啊！眞不知她那兩顆神秘的淚珠裡。含有多少碍難掬以示人的隱痛成分。同時我又聯想到茫茫人海裡的少女。類似此種的隱痛。數目眞難統計。於是我也黯然了。

畢竟女人是嫉妬的。在我身旁的她。堅持着不許再看那齣悲劇的表演。同時口裡在說着還不如唱『媽媽好糊塗』比較直接了當些。來！我替唱『…媽媽你好糊塗。』引逗得我笑了。她也笑了。不過我的笑。是含有嬌揉造作的苦笑成分的。她的笑。是含有揶揄嘲弄的妬笑成分的。

『銀鑰重關聽未闢。不如眠去夢中看。』我遂一頭躺到牀上去。約略的還可聽見『問君還有幾多愁。恰是一江春水向東流。』遂在伊人的音哀節苦逸響中。我步入虛無縹緲的睡鄉。

——四。七。二七。寫於瀋水——

× × × ×

荷花賦 (子笙)

(以『秀色波中溢』爲韻)

葉蓋青錢。浮萍朱繡。迎風翠可納涼。映日紅當卜晝。花開水色明。花缺湖光漏。池心欲語。綠出綠波。水面聞香。丹烘碧溜。花輕盈豔。道其新出淤泥。花蕩漾搖。不是舞因長袖。嬌惹謫仙托詠。思本不群。淨招工部來吟。語原自秀。

原夫花也者。或以富貴名。或有隱逸德。或春養天陰。或秋疏水國。或開牡丹朶。辭致斷腸。或包翡翠茸。破還斂翼。木槿則詳咸(傅咸)賦。秉沖粹之至精。金錢則詠章(章藝齋)詩。有神通之果力。蝶飛蕩枝上。亦歷亂更欹斜。魚戲蓮葉間。旣東西又南北。聽到荷風飄拂。遠吹花院香香。看經荷雨淋漓。洗花園色色。

茲所謂花也。非孩兒菊(即千金草花)非曼陀羅。(即山茶花)須曼花處之生女。非後庭花曲之爲歌。花究誰爲。非花白兮似蝶。花莫熟是非花青兮似螺。圓影或搖風。豈海棠名海。浮香還貼水。恍河柳近河。漫云房墜粉紅。一池風露。且看蓋擎雨綠。萬頃煙波。

其花則荷是已。荷舒夜雨。荷捲涼風。錢青正疊。葉碧無窮。繞岸香來。道因岸曲。涉江采去。渾是江空。讓這謝吟。詩原盡致。惹他周愛。說乃有功。點點香鬟立鷺。亭亭影爍垂虹。散菡萏之奇柯。淺紫現流水上。望妖姪之弱質。深紅遜夕陽中。

由是。艷謝玉簪。芳羞木筆。花影團圓。花顏秀逸。花宜時赤。晚映晴霞。花別樣紅。朝迎初日。荷房混高低。荷柄半疏密。花美人兮冉冉芙蓉。花君子兮彬彬文質。爾雅釋中辨過。原來荷狀分明。古今注裏問他。道是花名洋溢。

皐陶謨釋譯 (2) (鄭雲飛)

惇敘九族——史記夏本紀作『敦序九族』。『惇敘』與『敦序』通。爾雅釋詁云。惇。厚也。九族。謂自高祖至玄孫也。

庶明勵翼——史記夏本紀作『衆明高翼』。鄭玄曰。『庶。衆也。勵。(同勵作也)以衆賢明作輔翼之臣也』。鄭說甚是。

邇可遠在茲——史記夏本紀作『近可遠在已』。邇雅釋詁云。爾。近也。茲。此也。鄭玄曰。『此政由近可以及遠也』。得之。

禹拜昌言——爾雅釋詁云。昌。當也。昌言者。的當之言。

通譯。夏史於此考古而述古皐陶之言。古之爲君者。當信其道德。廣謀明智輔和其政。禹然其言。曰。當如何行之乎？皐陶美其問曰。愼修其身。思爲長久之道。厚敘九族之親。以衆賢明爲輔臣。如此。政可由近及遠也。禹以皐陶之言爲當。故拜而受之曰然。

經文皐陶曰。都！在知人。在安民。禹曰。吁！咸若時。惟帝其難之！知人則哲。能官人。安民則惠。黎民懷之。能哲而惠。何憂乎驩兜。何遷乎有苗。何畏乎巧言令色孔壬。

注釋在知人。在安民——江聲尙書集注音疏云。兩在字。由近遠者。在乎知人。在乎安民也。

咸若時。惟帝其難之。——史記夏本紀作『皆若是。惟帝其難之』。爾雅釋詁云。咸。皆也。時。是也。言皆若是。帝堯其猶難之也。

古『深』『喉』『音』考 (英華)

深喉音之字。古代多與舌頭音端透定等母相通。茲就所知。考之於左。尙書多方篇。不克終勸於帝之迪。馬融本。迪作悠。尙書說命。釋文云。說本又作兌。禮記引作兌。呂覽四月紀曰。凡說者兌之也。禮記儒行篇。蓽門圭窬。鄭注。圭窬門旁窬也。穿牆爲之。釋文曰。圭窬。說文云。穿木戶也。郭璞三倉解詁云。門旁小窬也。此鄭本作窬。陸本作窬也。又玉篇引禮記及左傳。並作圭窬。今左傳則作圭竇。周禮薙氏。鄭注云。薙讀鬀小兒頭之鬀。或作夷。史記堯本紀。居郁夷。曰暘谷。索隱云。史記舊本作湯谷。萬石君列傳。石建親取親中裙廁牏。身自浣滌。徐廣曰。一讀牏爲竇。竇音豆。呂靜曰。𥗉。竇。器也。音威豆。裴駰按蘇林曰。牏音豆。淮南子說兒狄牙。嘗淄澠之水而別之。狄牙即易牙。古書中之易牙。亦或作狄牙。周易匪夷所思。釋文曰。夷。荀本作弟。夷於左股。釋文。夷子。夏本作睇。又作眱。論語四海困窮。天祿永終。史記三王世家永作長。詩唐風有樞篇。他人是偷。鄭箋偷讀爲偷。周禮大司徒。以俗教安則民不偷。公羊桓七年何注。則民不偷。釋文云。偷本作偷。史記蘇秦傳。臣聞飢人所以飢而不食烏喙者。爲其愈充腹而與餓死同患也。戰國策。愈作偷。淮南人間訓。焚林而獵。愈多得獸。後必無獸。韓非子愈作偷。莊子應帝王篇。遊於殷陽。釋文司馬云。殷衆也。言向南遊也。或作殷湯。毛詩易以說安之。表記引作弟以說安之。說苑迭勞篇。迭爲佚字之段。墨子小取篇。辟也者。擧也物而以明之也。王念孫謂也與他同。說文緰从系俞聲。大徐音度侯切。媮從女俞聲。大徐音託侯切。洟從水夷聲。大徐音他計切。妯從女由聲。大徐徒歷切。區從匚攸聲。大徐音徒聊切。郯從邑炎聲。大徐音徒甘切。涂從水余聲。大徐同都切。郄郄下邑。從邑余聲。魯東有余城。讀若塗。桶從木甬聲。大徐音他奉切。惕從心易聲。重文作愁。古文逖爲逷。玉篇大侯切。歆也。又羊朱切。廣韵歈字注云。歈。瓦。鼠字注云。上同。按迪兌竇鬀豆狄弟睇長(古讀丁丈切)偷湯迭他度託徒同塗大等字。皆舌頭音之字也。悠說窬竇牏兪夷永偷愈陽佚也緰攸炎余甬羊等字。皆深喉音之字也。則知舌喉音之字。古時必與舌頭音相通也。

× × × ×

夢蝶園隨筆 (張雋升)

▲字句閑話 (續)

(五)古之字句與今之用法不同　此類約有三種。今各擧例以明之。(1)『疊句單傳』如趙高相秦。指鹿爲馬。指浦爲脯。指牛爲犬。今人但用指鹿爲馬一句。孔子讀易。韋編三絕。鐵撾三折。漆書三滅。今人但用韋編三絕一句。此皆疊句爲言。今人祇用一句爲一事也。(2)『沿襲誤用』如以北堂萱草爲母。以桑梓爲同鄉。以鶯鳴爲求友。以折桂爲登科。以黌堂苜蓿爲教官。以誕爲生日。以乾沒爲監守自盜。以櫬爲有尸之棺。以八分爲隸書。此種誤用皆歷相沿襲。不能改也。(3)『倒句倒字』如不宜更議。作更議不宜。霍山時作時霍山。領尙書自若。作自若領尙書。爲漢患者必我也。作必我也爲漢患者。此皆倒句也。見漢書。又如后妃。作妃后。父子作子父。議論作論議。得失作失得。富貴作貴富。故舊作舊故。嫌疑作疑嫌。利病作病利。疾病作病疾。兼并作并兼。喜悅作悅喜。勤苦作苦勤。震懼作懼震。寬柔作柔寬。心思作思心。伺候作候伺。詭激作激詭。忌諱作諱忌。草藁作藁草。此皆倒字也。亦見漢書。然自漢以後。如此倒用字句者。甚尠。(完)

彭祖傳說研究 (七) (戒甫)

‖‖千古高壽。無出其右‖‖
‖‖唐虞之世。即有其人‖‖

特崔李所稱五伯。遠連夏殷。春秋僅擧齊晉。究與『下及五伯之指不符。是以嚴可均鐵橋漫稿四對丁氏問有曰。『彭祖。國名。即大彭。夏商爲方伯。古五霸之一。唐虞封國。傳數十世。八百歲而滅于商。此其實事也。彭祖八百歲。猶言夏四百歲。商六百歲。周八百歲也』。按嚴說當是惟殷之彭祖爲大彭分國。與彭鏗之追稱彭祖者有別。前已詳言。蓋所謂彭祖八百者。殆由前之『彭祖人』與後之『彭祖國』二者共有之數。嚴氏只出國名。尙偏而不全耳。又莊子類多寓言。輒難依據。若視爲史實。須待旁說證成。嘗試推莊子此意。殆因彭祖之追稱。實起自夏之彭壽。故云上及有虞。迨後商初大彭有功於湯。延及中葉。列名五伯。繼而國分。改稱彭祖。故云下及五伯也。夫以彭祖始。亦以彭祖終。歷年七百有餘。本屬實事。而乃傳譌以爲一人之壽數。春秋所未嘗有也。戰國不然。曲說蠡起。如上所列九項。皆謂彭祖道引養性。長壽特聞。然其所言亦僅止此。至彭祖得年之都數。尙未有若何確定也。距至末葉。說益漫衍。如世本之流大氏即據莊子誤推。確定歲數八百。而又莫由自圓。誠爲可恨。如。

(10)莊子逍遙遊篇釋文引世本——彭祖。姓錢名鏗。在商。爲守藏史。在周爲柱下史。年八百歲。

考漢書藝文志六藝略春秋家載『世本十五篇』。班固曰。『古史官記黃帝以來。訖春秋時諸侯大夫』。馬總意林卷五引晉楊泉物理論曰。『楚漢之際有好事者作世本。上錄黃帝。下逮漢末』。(按當據史通正史篇作秦末)據此。知世本之成。有訖漢末者。然上引世本。乃疑楚漢之際好事者所接記。殆即據大宗師臆測彭祖之年。而又別據傳說爲商周之史以强合之耳。(此別詳)(未完)

街頭隨筆 (衣明)

太陽已經昏昏沉沉的落下去了。幾顆白芒小星在碧宵上。淡恬的瞠目傻笑。夜的幕。都市夜的幕底幔子。在緩緩的展開了。於是都市的一切。都在開始喧囂着。流動着。你要會心去領略這都市的夜。一切人生的縮寫。簡影。酸苦。甜蜜……都很清晰擺在你的目前了。

街前一片廣場。堆一灘鬆輭淡黃的細沙。人們有的光了臂。赤着肩。祼了上半截身子。着了短褲。蹲在家屋前的沙上。道邊。都是消遣着。手裡雖然不住的揮動小扇。但汗粒還乘人不備悄悄的流下來。當他們開始那種不同腔調的談話時。那幾隻無邪氣小孩們。超然純潔的小靈魂。在輭沙上地馳來奔去。追逐着她們的小伴侶。有跌在沙堆裡的。在滾着。

一輛汽車乘風破浪吼着從街的盡頭駛來。

『小孩。誰的小孩。危險　危險　』穿半截短袖而油斑重疊。不能分別是白灰色的短衫。黑粗的大漢子敞起像破鑼一樣的喉嚨。喊起來。驀的。由黑屋中跳出一個半老的黃臉婆。隨着喊聲衝向前去。簡直像一隻無縛的野母牛。咆哮雌威。用勁把那在挺翅拶翼歡躍無慮的小孩子。一把抓將過來。汽車卻早從一邊一溜烟飛過去了。

像野鷹捉小鳥一樣。那小孩子瞪大了亮晶的黑眸子。張大小嘴有些悸然瘧抖了。

『誰叫你亂跑。東跳西跳的王八羔子』那黃臉婆雄糾糾的罵着。却又擧起黑枯手掌。在小孩子頭上劈頭蓋臉擊下來。哇的一聲。這無邪氣的小靈魂哭了。被摔在地上痛哭着。他不知她爲了什麼受責打。但黃臉婆粗陋的嘴角邊。却掛了一絲勝利笑痕。汽車的瓦斯氣還散漫着。我的心却爲了小靈魂的哭聲。而悵然悵然…。

七〇二六投於奉市楊阜里十五。

象棋消遣 (75)

——希望讀者•研究貢獻——

第七十三局　深入敵境

着法黑先披露於左

車七進六　兵八平七　車七平四　帥六退一(去車)　卒六進一　象五退三　卒六平五　(黑勝)

尋夢草 (續) (陳藍)

『你問什麼叫尋夢草麼？』連我也沒有見過的。聽說。這種草長一種細長的葉子。開的花。通常像星星。不過。它是很奇怪的。不按照地球上氣候冷暖開花。却隨應着心理的季節開花。』

於是。我揉着眼皮。驅逐蚊蠅一般的。用力逐去了那些夏天雲彩一般的。壓到頭上來的睡意。聽他講了下去。

『多少年以前。這湖邊。有一座石砌的屋子。唔石頭砌的。白色的石頭。』

『想一想。孩子。該是多麼美麗的光景。一座玲瓏的石頭屋子。那麼光潤。那麼整齊秀麗。遠遠的看去。整像一隻溫馴的白鴿。才洗刷淨了牠的羽毛。停留在晴明的水邊。…這屋子。原先是沒有人住的。

有一天。有那麼一天。我已記不清歲月了。只記得是一個到處聽得見水鴿鴿叫。看得見白蝴蝶飛的日子。來了一個女人像一切史詩。神話裏邊的女人一般。她有一個精巧的外貌和比絲綢還細緻的靈魂。披着一襲烏黑的紗衣。就像每一個黃昏時湖邊景物的一部份。是有無悲哀的美麗。晦暗的顏色。從來了就住在這所屋子裏。住在那座白石屋子裏了。』

我還忘了說。這女人還有着修長茁密如霧的睫毛。眼光從那後面投射出來。宛如濾過細長秀逸蘆葦的月光。有這樣眼睛的人。必定是多夢的。

她只是一個人。沒有僕從更沒有伴侶。孤單而美麗。整像一隻天鵝。

夜間。她在湖上那一間小白石屋裏。點起一盞大的。宮廷欵式的發青光的紗燈。那青的燈。這時候。依稀還在我眼前燃燒。散放着那淡得像杯龍井茶的光…。那燈光。照到透明而薄的宛如雲片的窗紙上。於是那精巧的小屋子。便臨水散放光輝了。

夜夜。當北斗星。牧童星。小熊星。相繼出來的時候。湖上烘托着一片青的燈光。石屋的窗內。閃動着一個黑色的人影。當月亮和星星要回家的時候。當燈光也漸漸要睡去的時候。那女人便出來了。離開她那間白石屋。

起先。我只聽見人說過。却沒有見過。

我還要插進一點話去。那時我和父親是靠捕魚生活的。我們的家。在夏秋季。便是泊在水上的一隻小小漁船。清早。我們代表着地球。迎接由東方地平線上昇起的太陽。夜裏。我們便漂在水上。大大小小像一窩驚鸞。我那時。額上飛着一小束歪捲的毛髮。快活而頑皮。心思從不會像一個圈兒套上任何一枚釘。白天。我幫父親搖船。拉着網。唱着小曲兒。夜裏。我便仰臥在船板上安安靜靜睡去。安靜得連個夢也沒有。

然而。沒有人永遠沒有夢的。不久我便也有了夢…。(未完)

松〃陰〃館〃誌〃異 (續) (鶴齡)

(六)吳。五鳳元年。王素有室女。年十四。有少年自稱江郎。願婚此女。許之。遂成婚經年有孕。生下一物。如絹囊。刀剖之。悉白魚子。其母甚疑江郎非人。候解衣就寢。收其所著衣。視之。皆有鱗甲之狀。人駭。以巨石鎭之。及曉。聞江郎求衣服不得。異常詬罵。尋聞有物踣聲。開戶視之。牀下有白魚長六七尺。在地撥刺——三吳記。

(七)劉元佐。抵姑蘇誤入小徑。日巳暝。前望見燈火。乃投之。見一蝸舍。惟一女子。年可二十許。因舍焉。女乃設一土榻。上布幔草坐定。設食食之。甚美。女乃就元佐寢。至明。忽覺身臥田中。旁有螺。大如升子。思夜所餐之物。甚不安。嘔吐之。青泥也。薛用弱集異記。

(八)廬陵有人。行遇夜。詣一村舍。求宿。老翁出。見客曰。舍窄人多。容一榻。可矣。因止其家。屋舍百餘間。小甚。久之。告饑。翁曰。居家貧。所食止野菜耳。即出設。客食之。甘美。及就寢。惟聞訐訌之聲。既曙而悟。身臥田中。旁有大蜂窠。——稽神錄。

無線電

七月三十一日(星期六)　廣播放送節目新京放送局

前五、五九　時報
六、三〇　國歌建國體操唱片
七、〇〇　音樂—唱片—
七、四五　建國體操
一一、五九　時報
後〇、〇一　音樂—唱片—
一、二〇　新聞
四、三〇　新聞
六、二五　告知
七、一五　政府公報、氣象通報
九、二九　時報、新聞、經濟市況再放送、明日節目豫告
九、五〇　新聞
一〇、三〇　講演　內務局監督處長　張書翰
一一、〇〇　新聞與唱片
一一、三〇　時事解說　唐新我
一二、〇〇　新聞與唱片

九星日鑑

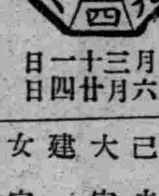

七月三十一日　舊六月廿四日

土曜　已未　大安　建　女宿

▲一白之人、陷於作繭自縛之日、愼爾辯舌、避免爭端、乙丁庚吉、▲二黑之人、運氣雖不發生異狀、過於進取、則招災矣、戊亥丑吉、▲三碧之人、多開無益之花、罕結眞實之果、忌遷徙建築凶、丁辛亥吉、▲四綠之人、受他人援助、雖好轉亦勿誇耀資力、丙丁辛吉、▲五黃之人、定須安於和平、非理行動、輒生妨碍、庚壬寅吉、▲六白之人、愈高而危險率愈增大、須期其無過、庚辛丑吉、▲七赤之人、凉風拂入肌膚、有一掃鬱疲之快感、庚壬丑吉、▲八白之人、不能如意進行之日、還移開幕、諸事不宜、丁亥丑吉、▲九紫之人、進退去就、對於後日均大有影響、熟慮大吉、壬癸丑吉、

上訴審專門受理

東京中央大學法學士
辯護士　辨理士　青柳長次郎

本律師於東京執行法律業務多年法學源深經驗宏富執務誠樸嚴守秘密專門受理二、三審難辦業件一經收受無不迎刃而解務望訴訟本人直接來談爲要商埠地憲兵分隊接壁

奉天商埠地九經路三十八號(義興里)電話(二)一一七六

日東茶園製日東紅茶

品質優良
價格低廉

三井洋行發售

㊉清光洋行

奉天春日町三番地
電話(三)二二六三番

另外一頁

笑話

哥哥問妹妹『今天先生給你做了什麼算術題？』妹妹說、『今天教的乘法、先生問、買豬肉三斤、每斤二百三十文、共是多少錢……』『什麼？』母親在一旁急急地接了下去說、『這樣便宜？妹妹、明天、你到學校裏叫先生代我們也買三斤！』

本欄每星期六、星期日兩日發刊 歡迎投稿

最易忽略急待矯正的：有害衛生的習慣 對於衛生不可過於純感

（一）茶杯公用的害處

學校軍隊公共的遊戲場所、以及一切辦公的地方、所用的茶杯多是公用的、一天只洗一回、用杯的人、一天却不止一個、所以最易傳染疾病、有人拿了學校內用過的碎茶杯、用顯微鏡去檢查他、見杯的近口處、已經被人的皮膚同口涎蒙沒了、細細的計數、共有人體中的細胞二萬多個、每個帶着微生物多則一百五十個、至少也有十幾個、這個杯子、未碎的時候、沒有用過顯微鏡去檢查過、大家安然取用、正和眼不見爲淨一樣、你說這是多麼的危險、所以一切用過的杯碗、必須要洗清潔纔不會害別人也不會害自己、

（二）口咬指甲的害處

手上的微生物、最容易隱藏在指甲裏不知道的人、常常放入口中、危險更大、所以修指甲常用小刀或剪刀

（三）用口水封信及黏郵票的害處

用口水封信並黏郵票的惡習慣、幾乎人人一樣、要知道他的害處、就是怕傳染了肺痨、法國人最恨朋友寄他的信用口水封貼、要是被他知道、定規是不依的、

（四）用唇揭書的害處

常見學生看書的時候、懶惰用手、便用嘴唇去揭書、或者揭書之先、必須在指頭上帶些口水、這兩個壞習慣、必須除去了才好、因爲美國小學校內有個學生、十分好學、常常借圖書館的字典來翻閱、他却有用口水揭書的壞處、這個學生暗中早已有了肺病、不過沒有發現出來、所以人皆不很注意後來轉升到別的學校去、這小學校裡無故的四個學生得了肺病、仔細檢查病源、纔知道這本字典的傳染當即把他燒了、可見關係是多麼的大呀！

（五）用舌濕鉛筆的害處

鉛筆帶濕、顏色自然濃些、學生貪圖省事每把舌尖去舐他、日久就變成了鉛中毒、千萬叫他們趕快改正！

（六）嗅小孩面頰的害處

見了很有趣的小孩、就不知不覺的嗅他的面頰、以表示歡喜他的意思、沒有知道已經暗把嘴舐的微生物、傳到孩子嫩皮膚上去了、小孩子元氣未足受病很易、這種習慣、正合着『愛之適以害之』一句古話了西洋、人素來有親嘴風俗、稍有衛生知識的人、知道這事與傳染病有很大關係、很望我們不去效法他纔好、

夏天的河水

★（）夏天的河水、給孩子們帶來清雋的意趣、即使是划片老木板兒順水游蕩着也好、何況更有阿三在用手網捕魚、

★（）紅了山花、綠了田野、河風送來了舒服的暢快、縱然有音樂的情趣呵、也唱不得！這無異於在龍宮房脊上打坐、

★（）看！網兒一起、魚兒四跳、假魚兒也有像人類那樣慈祥的媽媽、她將怎樣去痛悼她失掉的孩子？然而阿三却在奏着凱歌、

★（）歪着小腦袋向遠方瞧、那兒有個大浪、喂、悄默聲兒、大魚來了、一這是他們羣業裡共有的希望、

渾河

天成聆歌記

黃智斌出演天成已數日矣、第一日打炮戲爲哭秦庭、上座竟達五百餘人、第二日四盤山第三日赶韓信座仍未減、日前因防空運動實施燈火管制以致輟演數夜、昨夜該園主趙小樓爲酬答顧客雅意、特煩該黃君出演其拿手劇全本哭靈牌、余也公務既畢、特邀知友二人、買車往觀焉、至時購票入場、竟無隙可容身、再三遷就、乃得二座、彼時武輔英之盜馬關已成尾聲、三世緣以綠牡丹演來尚差強人意、無疵可擊、未幾大軸戲連營寨上場矣、自率劇十餘塲、幕幕緊張、處處精彩、以該黃伶之架工精孄、作派穩練、演來恰合身分、並運用其醇厚聲韻、頗有大鵬搏天之概、

考此劇近年以雙處演來爲最佳、一般後學者均以力摹雙氏爲能事、然亦有未窺奧而失其宜者、獨黃智斌則不然、連營寨一劇、與雙大致雖同、而小節却異、獨樹一幟、別創新格、故其每演至得意處、輒令人拍掌驚異、嘆爲觀止也、智斌昔年在斌慶科班時、早爲票報各界所激賞、故當時有神童鬚生之美譽、十年前應遼某舞台之聘夔名時懸第、首次南下、當時名滿遼濱、返平後益自奮勉、有發憤忘食、焚膏繼晷之概、數載以還、藝乃大進、舉凡字眼之講究、腔調之純正、劇情之揉摹、作派之沉穩、一一恰到好處、間或融會貫通、自創一二新腔、韻味雋永、允合曲理絕非花腔濫用、張冠李戴者可比、是學變而能捨形取神、殊途同歸者也、一投於營口

『寫眞黃智斌飾連營寨之劉先祖』

家庭裡的一朵鮮花 增進我們的快感 但！花瓶不可不潔

（當）我們走進一間擺着有美麗鮮花的屋子、我們就會感到非常欣快、但是這種欣快之感、常常會因了不潔的花瓶而被毀掉、那是多麼可惜呵！一束紫羅蘭放在一具烏暗的玻璃花瓶裏、牠的美麗就會大大的減色了、

一具光潔的花瓶不只令人看了痛快、它並能延長鮮花的壽命、我們應該要怎樣的小心愛護呵！

你知道當你玻璃花瓶內壁變成泥漬烏暗、用什麼法子去把它除掉呢？現在讓我來告訴你一個方法、先在瓶裏放上一點溫水、再以壓碎的蛋殼一把投入、以後用力搖撼、瓶子的內壁、受了蛋殼的磨擦、把壁上的烏痕就可以完全刮掉、自然會顯得乾淨光彩了、

（如）果你用金屬的刷子刷你的花瓶、請你用銅綫的刷子、因爲銅絲的刷子不會生銹、就不致於使花瓶內壁留上很多難看的銹痕了、

在一具乾淨的花瓶裏放上清水培養你所喜愛的花、花的鮮豔是可以保持較久的、

植物研究（2）

二、植物的形態、凡一切植物、是由兩種機官所成、即生長機官、及生殖機官、如顯花植物之有根莖葉之區分、此種即稱爲生長機官、他如莖上開花結實生種子之植物、即爲營其生殖機能、

（1）根的形態、根爲植物之部分而埋入於地下者、在根的部分、是決不生葉的、其作用爲使植物穩固於地、且可從土中之水內、吸收養料、輸送上部、營養植物體、根有直根支根之別、凡有直根者、多爲雙子葉植物、若單子葉植物、只生側根數條、並無直根、植物之在土中吸收養分、其功用全在根之細毛、此種細毛、稱牠爲根毛、

（2）葉的形態、葉有子葉、下葉、中葉、上葉之區別、子葉、在種子內、爲養胚之葉、子葉的數目、多少不同、在雙子葉植物、子葉有二片、若在單子葉植物、祗有一片子葉、下葉、色呈褐色或黃白色、非質、皮、如鱗、或如肥厚之肉狀、有貯蓄養分之功用、中葉、即所謂尋常之綠葉、色常呈綠色、形狀有數種、係葉身與葉柄合成、着生於葉柄與莖間之小葉、爲廣闊狀或肥厚狀稱爲葉鞘、

葉的全形、有線狀、披針狀、楔狀、菎狀、卵狀、橢圓狀之別、葉脚、有腎臟、耳狀、箭狀等類、葉尖、有銳、有鈍、有陷凹者、葉緣、有全緣、鋸齒形、波形、深裂、全裂等、葉脈、有祗中間爲一條筋者、爲羽狀脈、若爲數條稱掌狀脈、上葉、乃叢集於莖之上端者、

（3）莖的形態、莖分子葉莖中葉莖、上葉莖、下葉莖、子葉莖、爲着生子葉之莖、下葉莖、爲着生下葉之莖、如地下莖、芽等都是屬於這類的、

中葉莖、爲着生中葉之莖、在草本科植物、稱爲莖、在木本科植物、稱爲幹、上葉莖、爲着生花之莖、如小槇等類屬之、

（未完）

× × ×

讀者問病

鬚部生膏膿疹 連服白檀油製藥所致？

敬啓者敝人於三年前因患淋疾、連服山得爾彌地（白檀油製）五丼、服後淋疾雖愈、但數月後、於鬚部生有小紅點旋變白頭出膿即愈、遂愈遂起、從未停止、現已二年餘、比前尤甚、致礙觀瞻、能否醫治、或用何法、敢請分神、代詢名醫、示知爲盼、此頌文安（則仁）

與白檀油無關 或係尋常性毛瘡

滿洲醫大 郭文高

白檀油製劑、頗能害胃、服用時宜在飯後即刻、且須微量分用、同時並宜佐以消化劑、尙爲合理、君當時之用法若何、雖不得而知、恐亦不無傷胃之事、一般胃口不好時、多在口唇周圍發疹、但不致過於頑固故君鬚部之膿疹、與白檀油無關、病名曰尋常性毛瘡、至屬難癒、有反覆纏綿十年或數十年者、可服參流膏塗之、若能再加以愛克斯光照射、更爲合宜、

問病須知

▲凡關於讀者問病、請在信封朱書、讀者問病、
▲報上匿名與否、雖可自由但信內必需明寫住所姓名並蓋圖章、否則不答、
▲問病須要簡明、但原因經過現狀必須寫明、
▲報上回答以外、概不另答、

科學珍聞 金屬物的伸縮

金屬物若放在強性的磁石前面、它的長短必起變化、就是最堅硬的鋼也難逃此例、這一種理論是才經巴俗斯博士在美國電氣工程師會中討論的、雖然由磁石而使金屬物起變化祗不過百萬分之幾之微、但科學家仍能精密地把它計算出來、據說、鐵和鎳遇着磁石是要縮短的、而鈷與其它一部份最近發明的各金却會伸長一些、這一種像是由於金屬物裡邊的磁性物所起的作用、當接近磁石時它們便都奮起而跑着它的方向行動、這樣便使整個的金屬物起了些微的變化、要防止這種現象的發生、只要用高溫度煆鍊、以及氣的作用、來把這磁性物除去即行、

瀋陽銀行第五期決算公告

（自康德四年一月一日至康德四年六月三十日）

貸借對照表 康德四年六月三十日現在

貸方（負債之部）	
資本金	四〇〇、〇〇〇•〇〇
法定公積金	一、〇〇〇•〇〇
損失填補準備金	三、五〇〇•〇〇
未付紅利	一二八•八〇
定期存款	一〇六、〇〇六•〇〇
活期存款	一五〇、一五三•一六
特別活期存款	四三、二九九•二四
雜項存款	一八三•二三
借入款	六一、八〇〇•〇〇
透支同業	三三、七一七•〇六
再貼現	一四、七〇〇•〇〇
應付未付利息	三、四八七•四二
暫記存款	七六二•〇三
本期利益金	一〇、〇四三•五四
（內本期純益金）	八、八六四•七一
合計	八七八、七九九•六八

借方（資產之部）	
未收資本	二〇〇、〇〇〇•〇〇
定期放款	八一、二六七•〇三
定期抵押放款	二六一、五九〇•〇〇
活存透支	一五〇、一四七•五〇
存放各同業	二二、二三八•八五
暫記欠款	一四四•〇〇
有價證券	一、一三〇•〇〇
不動產	一六四、二七五•九五
營業用器具	三、五一九•三三
開辦費	三三三•二四
修繕費	八三四•一七
現金	一三、二〇九•四四
合計	八七八、七九九•六八

損益計算

本期總益金	三六、七五三•六四
本期總損金	二七、八八八•九三
相抵本期純益金	八、八六四•七一
前期滾存金	一、一七八•八三
合計本期利益金	一〇、〇四三•五四

利益金分配

法定公積金	九〇〇•〇〇
滾存下期	九、一四三•五四

第五期決算公告如右

奉天市小西門內 瀋陽銀行股份有限公司啓

康德四七月二十八日

恭頌五軍討伐隊新王部隊長王世禎高崗副官及日滿官佐士兵之德政

查我輯安地處邊陲山深林密且與桓臨縣界毗連大股共匪時來竄擾小股土匪燒殺擄掠案出不勘民不聊生迄無寧日幸經軍政當局關心民瘼遂派第五軍區新王部隊長統率所屬到我輯安五六兩區擇要駐防自來至今未滿三月王部隊長督率所屬不分晝夜入山搜剿與匪接仗已有多次斬獲匪人三十餘名所有大股匪團聞風遠颺小股土匪行將肅清地方治安已臻穩固士農工商樂業安居不但此也即王部隊長高崗副官劉連長以及日滿官佐士兵等對民和靄潔己奉公軍風紀律莫不嚴肅並無一人私竄民宅者對於購買給養羅柴僱車均行秉公給價於地方人民實是秋毫不犯可謂佛軍模範隊矣商民等出此水火登彼袵席普被德恩銘心難忘其物勞堅却不受撫躬自問感覺不安無可爲報特載報端以頌德政而表謝忱者也

輯安縣第五區商民代表者 警察署長 修輔臣 台上村長 楊慶雲 副村長 王宗理 學校首席教員 郭文明

聲明契約逾期無效

敝人等於康德四年四月九日經村田昌司代表渡邊國治締結海城三區官屯村遼陽區二十三號二十五條十七段金礦讓渡契約書原定以五十日內採掘化驗完了履行契約逾期失效現查該項契約已逾期達六十日萬不得已於七月二十三日始用內容証明函達村田昌司渡邊國治等限兩到五日內答復履行否則即無條件解除契約茲經郵局送還敝人等前寄村田昌司渡邊國治兩函信而批明此人他往無人代收故退云云除另函補發外由原介紹人奉天市新昌仲介所經理白銘閣收轉村田渡邊兩君外特此登報聲明限至八月五日止過期完全失效

敝人等 孫世榮 李善亭 岳化宇 鄒維邦 任大中 仝啓

奉天浪速通四十番地永信洋行聘任大律師藤原鐵太郎常年法律顧問啓事

本號聘任大律師藤原鐵太郎爲常年法律顧問凡關於本號所有財產名譽及一切權益如有侵害情事均由該律師依法保障之特此聲明

奉天永信洋行經理張冲霄謹啓

律師藤原鐵太郎被聘啓事

本律師今受奉天浪速通四十番地永信洋行經理張冲霄聘爲常年法律顧問對於永信洋行財產名譽及其他一切權益均由本律師依法保障之特此聲明

律師法學士藤原鐵太郎啓 奉天浪速通四五電話本局六五八號

緊要啓事

敬啓者本行定於康德四年七月三十日上午十句鐘在本行召開股東常會除將附議事項另具通知書遞送外特此登報公告再股東過戶事宜由本年六月二十八日起至股東會日停止辦理合併聲明此上各股東鑒

奉天商業銀行股份有限公司 董事長 丁廣文

康德四年六月二十八日

開設法律事務所

前奉天高等法院首席庭長 前齊齊哈爾高等法院次長 律師 法學士 行山義光謹啓（奉天葵町十九番地電話二一二三二九）

啓者敝人今辭官途開設法律事務所辦理民事刑事及一切法律事項特此謹佈

失照聲明

李明閣有地一段坐落趙家堡西計地陸畝即上則伍分中則伍分減則伍畝該地上中則係老契減則大照營字一七八〇號同於九一八事變丟失此地於本年四月間出賣與李成學爲業村長地鄰等均有証明特以登報聲明倘資買地人稅契

李明閣啓

失照聲明

岳玉魁已地一段坐落岳家堡東計玖畝壹分即減則捌畝壹分下則壹畝該地減則大照營字二七一四號下則係老契同於九一八事變丟失此地於本年四月間出賣與李成學爲業備有村長地鄰等証明不諱特此報載聲明倘資買地人稅契

岳玉魁啓

第五軍管區東邊道派遣王部隊隊長王世禎之德政

東邊道輯安縣夙稱匪區四民連年遭劫流離失所不堪言狀而六區荒岔溝被匪禍尤甚自王部隊第二連駐防於此不但對於匪賊盡力勦除而對於百姓實心愛護秋毫不犯故六區境界自春以來不聞匪事而四民樂業萬困得蘇致於婦人孺子亦無不稱快由此王道實現於東邊而樂土建設於輯安矣此皆王部隊賜之也吾荒岔溝商民感此厚恩無以爲報故登報頌德以鳴微忱

輯安縣第六區 荒岔溝商民等謹啓

奉天電報學校招生

額數 本科（初中程度）預科（高小程度）各一級六十名
報名 由國歷七月十六日起八月十日止
開學 陽歷八月十四日（有畢業證件免試）
待遇 卒業介紹滿洲國內各鐵路局車站充任電報員之準備
另有詳細簡章索閱附郵票四分即寄 校址奉天大南邊門裡

日語教授 日滿書院招生

新班開學 八月十日
第一學期（初學者）
第二學期（四個月以上修學者）
地址 奉天大西門裡瀋陽縣胡同 電（四）三三四六番
簡章 函索即寄插班隨時入學

房報

獨身者 小家庭 適用
澡塘、自來水、暖氣、食堂、床、棹椅、夫役、齊備、庭院寬闊、屋內清靜、
在奉天南市場商埠大舞台東隣 電話二•三二一九〇

秋農醫院

診治各科病症住院方便 解除各種毒品中毒
分病舍奉天市南市場東緯路
因本院病室不足應用新建分病舍一所庭院寬闊六畝植樹木花草空氣新鮮適於養病收費低廉
（地址奉天市南市場十一緯路） 電話 二•三一〇一 二•三一九〇
院長 苗秀新 滿洲醫大畢業

訃文

哀啓者不孝春等罪孽深重弗自殞滅禍延顯考柏青公穆府君諱國林慟於康德四年國曆七月二十七日申時壽終享壽八旬喪居黑山縣窩棚山本宅國曆七月三十一日開弔國曆八月一日禮祭國曆八月二日發引因期限甚迫明在寅友世誼恐計不週特此登報以聞通信處奉天大北關談濂胡同一號黑山縣惠發德

孤哀子穆德春 德琛 國 泣血稽顙

奉天市公署協和日語學院招生

科別 日語專修科 留學預備科 初中部 深造班 普通班 高中部
學額 日語專修 留學預備科各六十名 初中部 高中部各六十名 深造 普通班各三十名
報名 自七月一日起至三十一日止
開學 八月二日
宿舍 本校爲遠道學生便利計備有宿舍
校址 奉天市工業區五馬路南三街
備有詳細簡章函索附郵票四分即寄

奉天昭和學校招生

科別 日語科 商業科 電信科
額數 男女兩校生各科均六十名
報名 自陽歷七月十日起月末止
開學 陽歷八月十四日（外埠生本校備有宿舍）
校址 奉天大南邊門裡（奉天昭和學校） 奉天大南關（奉天昭和女子學校）
另有詳細簡章函索附郵票四分即寄

奉天日滿打字學校招生

宗旨 爲提倡女子職業養成技術人材服務社會爲宗旨
年齡 十六歲以上體格健强者
資格 高小以上或有同等學力者
科目 日滿文打字 公文備表 日語 章書
學費 每月六元 普通班四個月卒業 速成班二個月卒業
開學 現已開學隨到隨收 簡章函索郵票貳分即寄
校址 奉天小西關西級小學校西隣門片三三號米色樓房便是

奉天東亞學院招生廣告

高等專攻科部（初中卒者） 中等本科部（高小卒者 公學堂） 並有同等學力者
21 外埠今年度限（隨到隨試）有宿舍
並有詳細簡章附郵票二分即寄
校址奉天大北邊門外中央大馬路南

奉天漢英女子打字學校暑期招生

（原名華英打字學校）
宗旨 爲養成現代應用專門技術人才爲宗旨
程度 高小畢業或公學堂卒業均可
科別 漢文打字科 英文打字科 日文打字科
期限 四個月畢業 期滿遇機代爲介紹職業
入學 由七月一日起隨到隨收（不放暑假）
報名 隨時報名須交註冊費一元入學與否概不退還
簡章 函索附郵票四分即寄
校址 本校奉天中街皮行胡同 分校大北關橫街快馬當胡同

奉天 康德學校招生

宗旨 本校係日語專門學校以造就日語譯爲目的
科別 專修科 高級科 高等留學預科
額數 各班均約六名 插班生四十名
報名 自陽歷七月十一日起至七月三十一日止
開學 陽歷八月十五日
校址 奉天大北邊門外無線電台
函索簡章須附二分郵票

大連特刊

第一五八號
盛京時報大連支社
大連市榮町二番地
電話三一九六五番

民衆須知

毒瓦斯襲來時 必要防禦十法

國協及防護團 撒傳單俾週知

禍患來到眼前、再講求防備的方法、誰都知道一定來不及、猶如臨渴而掘井的一樣、所以防患於未然、乃是人類生存上第一個條件、現今科學進步、關於戰鬥術的殺人利器、不定花樣翻新到什麼程度、自華北事變勃發以來、時局轉移、不容逆料、旅大地區發佈防空令、這正是防患於未然、確保旅大地區民衆安全的辦法、尙幸實施防空以來、賴我官民双方之努力、所收成績、正然可觀、此爲最堪慶幸的、但華北時局目今已經日趨險惡、關東州國防化學協會、及大連市防護團鑑於値此時期、對於毒瓦斯之來襲、應當開始全面的預防之準備、倘一旦毒瓦斯襲來時、民衆要用何種方法防禦之、而後可以免受其害、這是第一要徹底的、關此、爲期民間周知用無線電講演宣傳外、更將防毒方法及臨時應取之態度、規定十條、印成宣傳單、由各防護分團、逐門逐戶、分散給全市居住民衆、萬一毒瓦斯襲來知改以處置的辦法、協力避之最要緊者、態度鎭靜、切勿騷動、茲錄毒瓦斯防禦十法如次俾我民衆周知、共防毒禍、

一、毒瓦斯襲來時、大家要協力避之、勿得騷動、並要冷靜、

二、若知道有毒瓦斯襲來時、要即速知照附近居戶並須通知防毒班、

三、有家屋者、急速避入防毒室內、緊閉門窗、以防毒氣之侵入、相當時間內、不可外出、

四、若有防毒器及簡易防毒具者、即時戴上、

五、如無除毒裝置之地下室、頗爲危險、速登高處、比較安全、能在四層樓以上者、大爲安全、

六、室內如侵入毒瓦斯時、速將門窗開放、充分換易新鮮空氣、施行可能的除毒等方法、

七、如吸着腐爛果實臭、或枯草臭等味之毒瓦斯時、切勿動搖、應速報救護班、爲之治療、

八、如通行有芥子臭之毒瓦斯地帶時、若所着爲膠皮鞋鞋裡用晒粉除毒、如此等毒瓦斯着於皮膚、可用脫脂綿或吸取紙吸取之、或用煤油、揮發油滌洗後、再立用晒粉三成、水一成混合而成之晒粉漿塗傷之、經過半小時以後、用水洗去即妥、若無晒粉漿、易以除毒粉亦可、

九、毒瓦斯襲來時、對於附近通行者、使其速入避難所、如相隔避難所太遠、應從速趨立上風頭、

十、生水不可用、沸水安全、

民署廢止 半日辦公

向來每入炎夏、自七月廿一日、至八月底之間、各官衙因不能實行歇暑、所以辦公半天惟大連民政署、自近二三年來人員不足的關係、事實上已竟廢止了半天辦公、今年更因時局關係、半天辦公、又起來廢止之聲、據該署庶務課談云、半天辦公事之廢止、因尙未接到上司官廳之通告、故未決定但近一二年來、本署雖在半天公事期間內、依然午后三點以前、不能退署、事實上已然廢止半天公事、況政府爲體貼民情有辦公窗口終日長開之示達、再以現在時局情形、半天辦公決難實行云、

狗禍

養主毫不留心 故縱屢傷行人

危害西山學生 堂長提起抗議

大連街眞是一個麻煩之區、不問白天與晚上、很不容易的放心大胆在街上走、因爲一時自已照顧不到、就不免要受車輒馬踏之災、這還不算、最近又有狗禍難防、何謂狗禍、就是狗咬行人之爲禍、査不多日子以前、大連警察署因爲此事已經深加注意、並飭令各派出所、曉諭各該管內居民、各自留心、向後倘再有養犬傷人事發生、犬主須受相當處分、又關於養犬不領犬牌事、大連警署也會詳爲申諭、但近些日子竟至連二連三的、咬傷行人、這眞是豈有此理的事件、像這等心術令人難測的犬主、將來警察當局、怎樣處置他們、先不研究、茲把養犬接二連三傷人的經過、以及被害者受傷輕重等情形、誌之如左、

市外西山會東北山後、有某某人開設的某工塲一處、什麼用意不知道、只是他這工塲裡養有狼犬一隻、猛烈非常、單說西山普通學堂、有一部分通學的小學生、因爲家住在東北山後、上學下學、那某工塲門前、乃是他們必經之路、因爲如此、這狼犬對他們小學生、竟會用起功夫、攔路虎一般、不時要和小學生們爲難、從前這狼犬對於普通一般行人、是怎樣個關照法、因爲無人留心知者很少、只是近些日子、公然咬傷小學生數人、這才有人大加注意、査不幾天以前、西山普通學堂四年生、車世學者年十四歲、放學回家、路過某工塲前、時値狼犬放縱在外、車世學逃之不及、狼犬隨後追上、咬傷下腿部、這是一段、第二天、又有同學堂的一年生也照樣的挨了一口、所幸都未傷及要害、不關大事、也就無人格外理論、不料第三天的下午、又是同學堂的三年生、劉恭謙者、年十三歲、放學後路經該地、狼犬這次不曾留情、照定左腿、用力咬住、劉生逃不出去、致負重傷、所可怪者在狼犬咬人當時、犬主聽說也在現場、因爲什麼不加制止、都說不定、事情如此鬧了三起西山普通學堂李堂長、因爲養狗危害學生、殊屬非是、一方向犬主提出抗議、一方向當管派出所報告、請求懲辦惡犬及主、以安行人云、

又有市外老虎灘唐家屯十番地、住戶日本人岡田某、家中畜養西洋犬一頭、起個名字叫做什麼賽巴多、這犬近日以來一因食水不加、二因天氣太熱以致有些狗性反常、第一次、有岡田同居人、名岡田滿三者被咬重傷、緊接着、又有同名人長倉弘光、女僕貴島鹽子、僕役吳禮先、及市外轉山屯藤野志亞等六七名、先後被咬、有輕有重、狗旣如此兇惡、岡田知事不妙、立加鎖起、後被受傷之藤野報官、略經診察、判明狗是發狂了、但該經傷人如此之多、犬主仍要秘而不宣、未免不當、將來如何處分、尙不可知云、

如是嫖客

好逛是個濶大爺 我便宜不該賣弄

鎦子一隻原是偷的 誣妓倒貼惹出禍來

對於男女偷情、人們時常有句歪話說、十個女子九個肯、就怕男子嘴不緊、意思是說、男女之愛、由於天性、男子願意、女子也自然願意的、但除了正式夫婦之外、男女苟合、那是禮教所不許的、尤其是對於女子、責備最嚴、男子却莫有大不了的、因爲這樣、一般被人罵爲酒色之徒的男子、一且和一個女子發生關係、認爲這是祖上陰功、意外便宜、得了好處要賣乖、那知道這一賣弄、竟把那個上當的女子、毀做到底、所以女子到了相當的年歲、對於那個事兒、十個必有九個願意幹、所最怕的、也就是男子嘴緊與不緊了、說起來爲男子的、爲什麼得了好處要賣乖呢、這種心理、也眞無法捉摸、其實眞正得到好處的賣弄一些、倒也說得過去、最可惡者、並沒有那當子事、他却無風三尺浪、指名指姓、賣弄起來、好像藉此、讓人佩服他的手腕之妙、豈知道有的時候、因爲賣弄便宜反招禍來、即不招禍、也徒賺個輕薄名字而已、原來咬人的狗、並不露齒啊、

話說市內某小賣所、有一位似是而非的小掌櫃、人人都稱他一聲孫掌櫃、這位孫掌櫃、差不多就能够上了酒色之徒、因爲他平素不大作事、專在烟花柳巷之中隨便走走他從去年起、就在市內劉家屯某號結識了一個妓女、名叫小寶、這小寶對待他、倒也不算錯、無奈他專找好處、小寶遂有些不大敢向前進步、這孫掌櫃一看光景不妙、好處無多、爲向小寶的柜上表示好感起見、乃介紹一位朋友、也到小寶的號裡走走、他的這位朋友、也是孫姓、名叫孫直坑、不知道的只當孫直坑和孫掌柜、是同祖而同宗呢、其實非也、乃是同姓而各戶、據孫掌櫃的宣傳、這位直坑先生、是市內某大公司的會計員、月間收入、不用問了、所以號裡化上個千兒百的、簡直不算什麼、當由孫掌櫃的保媒、在小寶號裡招呼秀英、在孫掌櫃想、給秀英介紹這等濶客、應該對媒人有點酬謝才對、不料秀英不懂這些、孫掌柜好處沒有得到、心下只是悶氣、後來只想方法、又把一個妓女叫秀紅的、給直坑先生佈上去、秀英方面、打這兒完事、直坑先生自那以後、和秀紅不過三個盤子兩宿局、但孫掌柜的、竟大事宣傳他倆熱了、原來這一宣傳、號裏的管事知道、一定要責備秀紅、因爲娼院之中、最怕的姑娘熱客躭誤生意、至於孫掌柜爲什麼鬧這一手、說實在的、秀紅對他也沒有給點好處、所以不得不找病、但是眞熱假熱、管事的自然會看見、這條計策、未見成功、如是二計又來、不知什麼功夫、由直坑先生、把秀紅的鎦子一個、盜了出來、一方大聲宣揚、說秀紅和直坑先生、此次乃是眞格的熱了、不然爲什麼她的鎦子、會送給直玩先生、白帶呢、直玩先生對這層機關、雖然知道孫掌櫃的用意、但與自已也沒多大害處、樂得隨聲附合、承認自已眞和秀紅熱了、也可以賣弄賣弄我的手段之高、他們如此鬧了一些日子、秀紅却也不便怎樣、一隻鎦子、不過二十幾元、偸去也罷、盜去也罷、反正不必追問去的了、但是別的不說、只有號裡執事人、對此事不大放心、以爲秀紅熱客、不問眞假、這鎦子送人、乃是實事、不然孫某等人、怎敢在外宣揚呢、果然如此、秀紅向外倒貼生意不能再做下去了、因此曾向秀紅警告、如若要不同鎦子來、便以熱客倒貼論、秀紅受此警告、想不追問、那裡能行、再說偸去的東西、硬說贈送的、這也令人太可氣、如是近幾日來、不時派人尋找二孫非把鎦子追回不止、誰知二孫竟不見面、聽說秀紅沒有法子打算到就近派出所、報告鎦子被盜事、若眞鬧到這步田地、二孫何以得了、但是禍由自取問他們還敢不敢了、

重洋往返歷盡艱苦

有情人終成眷屬

滿日親善最捷徑 國際戀愛又一頁

古人有云、最親者莫過父子、最近者莫過夫婦、想我滿洲建國以來、仰賴東隣大日本的援助提携、方有今日、此爲世人所公認者、所以滿日既成兄弟之邦、必須講求實際上的相親相善、至於親善之策、若能打夫婦着手、結成實際裡的同心之結、豈不是親善途中第一捷徑、所以關於滿日結婚、我帝國皇親、已竟有例在先、而民間智者、也正在力事提倡、況且戀愛並無國際之分、種族之別、故凡遇戀愛之花、開在我滿日兩國男女之間者、吾人要眞心援助、誠意促成、使國際間的有情人、終也成爲眷屬、此不特助成了人間美事、而於滿日兩國眞正親善、也是利莫大焉、現在就有這樣滿日青年男女一双、所謂國際戀愛之花正開放在他倆之間、結果有志之人、大事竟成、但其間經過離合悲歡之曲折很多、若非眞正有毅力者、何克達到目的、茲誌其前後大概情形如左、

高仙洲、年二十一歲、奉天城內大毛皮商、某滿人富豪之子、昭和十年十月間、奉父命由北京大學、轉赴日本東京留學、在日本投寓於東京市杉並區高圓寺五、八二番地一家客棧中、肄業於日本大學專門部、但說某客棧中、有女招待名石掘夏者、見高仙洲人品出衆、心窃愛慕、而石掘女士、也是溫雅大方、容貌可人、由此兩相愛慕、形影難離、石掘女士爲期光明正大、白首偕老計、遂偕同高仙洲、歸回故鄉茨城縣眞壁郡眞壁町、將與高君戀愛經過、詳告父母、並請求准予結婚、父母同意、喜期將近、不想高君家中已有妻子之事實竟被石掘女士查知、一時失意之餘、遂以誘惑婦女之罪名、高君被學校當局退學、更於本年五月間、遂出日本境外、歸回奉天、但高君雖遭此意外、却始終不能忘情於石掘女士、莫有別的辦法、遂請求乃父、和家中原配髮妻、正式離婚、然後去信通知石掘女士、要踏前約、上月末日、高君改名爲高木正夫、再渡日本、至釜山時、與出迎至釜山之石掘女士之父相遇、遂一同潛赴日本內地、即在石掘女士家中、舉行正式結婚禮、嗣後夫婦相偕潛伏在茨城某温泉、扶養愛的結晶之愛兒、一家三口、度其甜蜜的歲月、不料又被茨城縣警察當局探知、逼追出境、高君不得再留於日本、乃携同愛妻愛兒、遂由橫濱搭乘新瀉丸、就歸國之途、日輪船抵大連港、水上警察署檢査乘客、這一双國際戀愛小夫婦、而現苦笑、才把他倆的戀愛成功史詳細表述出來、即於當日午后轉乘北上列車、直歸奉天、而石掘女士、在列車將啓發時、會面現微笑、對人畧云、我倆人之愛、擬在滿洲生出永愛之花、我愛高君、相信不是可羞恥之事云、

野浴宜禁止

【鐵嶺】城東柴河沿岸、因天旱之關係、水勢較淺、一般兒童多在該處、浴者、藉以消暑、昨聞人言、某姓兒童因一時失愼、險遭不測、故爲家長者宜嚴加制止、以免意外云、

金錢能買貞操 未免有傷道德

某澡塘之盆池 發現苟合男女

大連市內、滿人經營的各澡塘業、也是爲的大家方便、這才專設一種家庭盆、可以男女同浴、不料一般無恥的男女、利用這一點機會、爲所欲爲、傷害風記之處不少、且說大連警署近江町派出所員、前天臨檢査能登町、潘某所設之澡塘時、發現家庭盆池、有日本男女一雙同浴、看情形不似夫婦、警員自然加以盤査、原來男的名原田勇、年四十一歲、在市內東公園町、某會社中當社員、女的名叫野間某、年二十一歲、也在某會社中作事、其實原田勇者、在大連已十數年、携有妻子同居因看中野間貌美、遂生邪念、正値野間家庭事業失敗、困窮難堪、關於野間的求職、家庭生活等事、不時加以援助、野間無以爲報、乃捨身與之、這是他倆發生關係唯一原因、所以原田曾說、彼之生活、還須我來負責云、但時値時局不靖、此等不倫理的享樂、殊屬不當、故必有以儆戒之辦法云、

小兒良藥
樋屋奇應丸
起死回生 奇應靈妙
這金光燦爛的小粒所俱的性能、就是克服小兒病魔無上的武器
在那救急、治病、保健上
幾百萬的母性、具有全副的信賴
有這可靠的醫治効果
確是現代小兒科的大收獲
近代家庭的大福音
主効 五疳、驚風、氣絕、抽風 發熱、風熱、夜啼、綠便 胎毒、痘瘡、痲疹、胃腸 衰弱……其他軟弱之兒童
藥價 二十錢 三十錢 五十錢 外二 德用包 一圓
無代進呈 育兒之友(日本文) 新聞名記入お申込の方へ
發售處 大阪天滿橋 樋屋合資會社
總經理處 大連浪速町 奉天加茂町 哈爾濱八站南馬路 日本賣藥會社
12-G-17

武田牌
淋病 伊斯拉文(イスラビン)
內服糖衣片
利尿止痛 清濁滅淋
【主治】急性慢性淋病 淋病性副睾丸炎 淋病性攝護腺炎 淋病性關節炎 淋病性膀胱炎 婦人淋病
【包裝】10片 30片 50片 100片 500片
本劑爲黃色素之內服糖衣片劑、有深達性之殺菌作用、能直搗淋菌巢穴而滅淋清濁、故如用於淋病、不論急性慢性、俱奏特效。
詳細仿單函索即寄
各大藥房均有經售
株式會社 武田長兵衛商店 總行 日本大阪市東區道修町 支店 奉天市春日町十三番地
37-603(O)

亨得利 鐘表眼鏡行
奉天城內中街及大西門裡

淋濁靈
主治五淋氣淋石淋膏淋勞淋血淋花柳毒淋急性淋病慢性濁症赤濁白濁多年濁症膀胱發炎睾丸腫炎尿道閉塞尿道腫痛尿色赤黃尿血刺痛便尿混濁小便頻數尿中混血淋漓難濟久淋不愈頑濁難效婦女淋疾白帶白淫赤白濁症子宮發炎少腹疼痛功能殺菌清淋掃毒止痛解炎消腫利尿逐穢通閉療濁 每袋壹圓
奉天市鐘樓南 德潤堂藥局

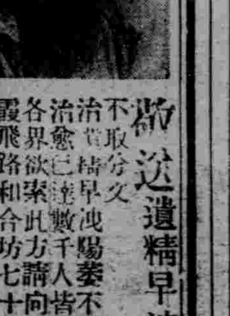

贈送遺精早洩秘方
不取分文 治遺精早洩陽萎不育百發百中 治愈已達數千人皆有來函證明 各界欲索此方請向上海法租界霞飛路和合坊七十四號張世德堂函索即寄
◎張世德堂主人啓

奉送說明書
特許第一八七三六號 日滿兩國最初之發明
足踏式 高粱脫穀機 高粱、小麥、黃豆皆可兼用
本機輕巧堅牢、能率有普通之十倍、實業家脫穀不可少之機械、僅以二人、便可脫穀極多、爲普及計、特召募豫約定購、
製造發賣老櫃 影本商店 奉天彌生町七 電話長(三)二七七九

北冰洋神秘之謎打破矣
形如碗·有動物
強烈暖流與氣候測驗

列寧格拉訊、巴拍寧、克倫克爾、秀爾學夫、費度洛夫四人、在北極浮水上開始工作以來、迄今一月、據全蘇北冰洋學院沙莫伊洛維支教授總結彼等此期工作成績稱、留居北極之四位勇士、雖工作不久、然關於北極及附近之性質、已有不少重要發現、吾人現在已知北極附近洋底究深若干、從而可認北冰洋形勢有如一碗、其最深處正在北極附近、前此吾人不知大西洋灣流至北方究流往何處、現在則悉北極附近亦有強烈之大西洋暖流、吾人原不知極方浮水漂向何方、現經三十天之考察、已悉大體上係向西南方、斯比前伯根與格林蘭之間漂流、從前吾人僅能揣測北極附近之氣候、現在吾人已確知該處夏季氣候比較溫暖、最高爲攝氏零度、最低爲零下十二度、北極是否有生物之問題、亦已解決、在冰上確有生物、因吾人發現有鳥、冰下當然亦必有之、最後、吾人已確定地面磁力之大小、由此、在極短期內、吾人已發現極重要之科學成績甚多、巴拍寧等四人每日工作結果、開使吾人得到相當重要之發現、彼等之經驗、彼等之自覺意識、以及青年科學家秀爾學夫與費度洛夫兩人之才幹、可保證一切觀察必異常澈底、而此種觀察、乃在極非常條件下抱極大犧牲精神進行者也、

世界珍聞及其他

法國藝術家發明 特別交易救窮

藝術家多窮、這句話已成了天演不變的公例、從來古今的藝術家們、已無一人無一日不是困處在貧窮困難的生活鞭策之下喘息而生的、法蘭西藝術大家賴美(Rang)他自己身歷種種人所未經過的困難和貧窮、想到他的同儕們的辛苦生活、於是首創一種交易沙龍、交易沙龍、其法是由許多名畫家將其作品公開陳列、得由參觀者以日常用品衣履食物相交換、和得由畫師自定所需物品、由參觀者交換、大有上古時代的以物易物之風、此種交易沙龍自開辦以來成績甚佳、各畫師均以自己的傑作、浮物山水人物風景種種作品送去陳列、參加的畫家共有五百餘人、他們有的以靜物寫生一幅定酬火車頭等來回票一張、有的以山水風景一幅定酬牛油十磅、火腿兩隻、餅盒五盒、有的則以肖像一幅定酬襯衫一件、皮鞋一對、有的則定酬雪茄五百隻、有的咖啡三罐、有的食餐券十張、而有些參觀者、有些旅館的老板則以免費住宿頭等房間十天爲酬、要畫師們替他畫十幅裝修的山水畫、有些餐館的老板可也以免費食餐五日爲酬、要畫師們替他繪一廣告畫、某畫師則以一幅會以拿坡侖的肖像一幀易得金袋鏢一隻、某畫師則以一幅萊茵河之畔的風景畫、易得活豬一頭、諸如此類不一而足、自有此交易沙龍以後、畫家們不愁沒有麵包下肚子了、

華北烽火彌天時
廬山黃龍寺前覲見 國府主席記
山居清勝康健逾昔

牯嶺函云、廬山眞偉大得很、他的博大雄奇、五嶽而外、無與倫比、而盛夏氣候涼爽、猶如春秋、如曉嵐、如晚霞、落月銜山、長溪瀑布、片石孤岑、皆挾烟雲之氣、宜其人傑地靈、而要人紛至沓來也、

得半日閒 記者來山已十餘日、可是整天的忙着、只在牯嶺一區、往來奔波、尙未作遠距離之遊、來山時原擬分謁當局、訪問致敬、但是無暇可得、今天趁着廬山談話會二期未舉行、領袖當局又多紛紛下山、故覓半日閒、往謁國府林主席致敬、並問候起居、

謁林主席 主席住黃龍寺前、在迴龍路上面、從牯嶺前去、有兩路可通、一由大林路走、一由河東路走、記者今天是從大林路出發、經過大林寺放生池、花徑、仙人洞、御碑亭、天心台、龍魚潭、大天池神龍潭、白龍潭、烏龍潭、黃龍潭、和黃龍、然後到達、

沿途風景 沿途有清溪、有瀑布、湍流爲珠練、絕壑懸崖、峯迴路轉、奇石橫雲、夾道蒼翠、正是心曠神怡、栩栩欲仙了、從仙人洞東走、密樹叢陰、但聽得下面瀑聲淙淙、愈前愈大、如醒獅怒吼、萬馬奔騰、蓋廬山著名之瀑布、『龍潭』已在目前了、過得黃龍潭、天漸下雨、在濃陰密樹中過去、雨點落在身上、凉人心脾、再前去、有婆羅寶樹兩枝和白菓樹一株、遮蓋大道、亭亭如塔、記者就婆羅樹下躲雨、樹旁有石欖石凳可坐、但雨點過大、只能靠近大樹而立、待半小時、雨未止、乃冒雨前進、入黃龍寺客室小坐、山僧攜清茶果盤供客、招待甚週、待雨稍止、繼續前進、拾級而上、到迴龍路、再轉灣走入竹林之中、過一小橋、然後隱約見一座紅瓦的小洋房、這就是主席的暑期官邸、

主席起居 主席的住處很簡單、連隨從所住共兩樓兩底、不過幾個房間、房子的外牆題有一塊白石、『刻着鹿野山房』四個紅字、入口處站着一位衞兵、記者遞片後、不一會、就招呼上去、到得裏面、把帽子照相機放在外間、然後整一整衣襟、謹謹的跑進去、見主席坐在書櫥旁邊、『屋內佈置整潔簡單、壁上懸着些書畫、外面是一個會客室、裏面是一間書房、房內放着一張書檯、五張籐椅、一張方桌、和一頂書櫥、會客室裏是籐椅籐桌數事、陳設都很簡潔、主席見記者行禮致敬、站起來很和靄的說着『請坐請坐』、

談話記略 『你什麼時候來山的』、主席垂問、『來山已十幾天了、』記者答、並恭候主席健康、『主席精神比前更好咧』、『是的、也不過如此、山上的飲食起居、倒也可以、現在國家一切建設確有進步、不但廬山是如此、』記者問、『主席的日常生活如何』、『和平常一樣、早晨常喜散步、到附近山間跑跑、』談到這裏、主席把檯上的一個福建紅漆菓盤開了、說着『你隨便吃些吧、不要客氣、這裡山居沒有什麼旁的東西、這糖食倒還清潔』『謝謝主席』、記者在菓盤匣裡揀了一包糖菓、取去皮紙、放在嘴裡含着、主席看見記者衣服着濕、忙問『剛才下了大雨』你的衣服濕了、快把他脫去吧、不要存着客氣、容易受寒濕的』、記者很感激的答着、『不、還好、』

關心時局 慢慢的談到河北時局的問題了、主席很關心、問着外面的情形、主席對廬山談話會的結果圓滿、朝野意見一致、深表欣慰、今天主席穿着一件藍綢夾長袍、裡面還襯了一件夾襖、今年主席七十歲了、古稀高年、所以火氣比較差些、不過主席精神矍鑠、神采煥發、確值得萬分慶幸的、道部的顧問前來晉見主席、只得告辭退出、主席送至室外、握手而別、臨行記者問、『主席何時回京』、主席答『現在還沒有定』、

歸途印象 從廻龍路下來雨已止了、一路上想着、林主席的安靜慈祥、與華北烽火彌天的鬧着、不勝感慨、使人留着深刻的印象、

德歧視猶人已甚矣 全國鐵路臥車 劃猶太人車室

柏林電、德國『中歐臥車公司』現擬在德國各鐵路線上劃出臥車、專供猶太人之用、德國政治警察局機關報『黑色隊伍』報頃發表一文、稱『吾人不能要求亞里安種人士與猶太人、同在一車廂中寢處、而對於穿着制服之黨軍衛鋒隊、自更不能作此項要求、今後各臥車侍者、應由鐵路當局默許、將猶太人禁於特備臥車之內』云、

六祖獦獠辨

六祖法寶壇經自序品、獦獠字凡二見、一、初到黃梅、五祖云、汝是嶺南人、又是獦獠、若爲堪作佛、惠能曰、獦獠身與和尚不同、佛性有何差別、二、令隨衆作務時云、這獦獠根性大利、三、童子過坊寮曰你這獦獠、可見當時東禪寺衆、咸以獦獠相稱、而六祖亦復自承、因之後世遂有疑六祖果爲獦獠者、此不可不辨、按舊唐書南蠻傳、列有南平獠、東界接智渝陋三州、部落四千餘戶、至劍荔王朱姓內附、地隸渝州、又北史載、獠者、南蠻之一種、自漢中達於邛笮川洞之間、所在多有、自李勢時爲患、桓温破蜀、力不能制、由晉歷南梁、北魏、北周、征討撫慰、叛服不一、有生獠有熟獠、魏時一度以巴會爲剌史、所管二十萬戶、周文梁、益所在招撫、與華人雜居、暴亂者兵討、獲其生口、以充賤役、謂爲壓獠、南旅往來、資以爲貨、公卿人庶之家、多有獠口云云、顧閱十明瞭獠種、故絮引之至獠字、本作揭、即恐喝之喝獠、以獦稱、乃係附詞、如壓獠然、並非夷蠻有獠之一種也、又隋書廢太子勇、給以婢一口、此即北史之獠口、六朝人多有小名胡奴蠻奴以示賤意者、(未完)

德博士積多年研究 矮人能變長大

德國普刺哈大學實驗病理學教授貝狄博士、積多年研究的心得、最近居然能使矮子變爲常人、其法先將某種動物之內分泌物、設法取出、製成漿液、以替代矮子體內所缺乏的重要內分泌、該地有一位十六歲的青年、在好幾年前即停止發育、故形體異常矮小、最近經貝狄氏將此種漿液接種於其體內、而發育乃頓然繼續進展、竟於六個月內長了八吋、

南斯拉夫京城 發生政教糾紛
希臘教徒與軍隊大起衝突

巴黎電、據稱、南斯拉夫國京城貝爾格拉特城、發生嚴重紛擾、其時希臘正教教徒千餘人、舉行示威行動、幷欲擱入大教堂、當由軍隊予以阻止、幷開放空槍、加以警告、繼又上刺刀、驅逐示威者、憲兵亦曾在法國公使館附近、向示威者開槍、已有多人因而受傷、貝爾格拉特城頭已宣布警戒狀態、大教堂四週、幷有軍隊駐守、希臘正教領袖杜希德、亦已電達英國康特白里大主教、略謂希臘正教現正遭受攻擊、務望英國教會予以援助云、

西安半月記 (十)
蔣介石

十二月二十五日

晨子文來言、『張漢卿決心送委員長回京、唯格於楊虎城之反對、不能公開出城、以西安內外多楊虎城部隊、且城門皆由楊部派兵守衞故也、張意擬先送夫人與端納出城、先上飛機、對外揚言夫人回京調解、總司令仍留陝緩行、然後使總司令化裝到張之部隊、再設法登機起飛』、未幾張亦以此言達余妻、速余妻即行謂『遲則無及、城中兩方軍隊、萬一衝突、將累及夫人、張某之罪戾益深矣』、余妻即直告張曰、『余如怕危險、惜生命、亦決不來此、既來此、則總司令一刻不離此、余亦不離此一步、余決與委員長同生死、共起居、而且總司令長之性格、亦決不肯化裝潛行也』、張聞此語、深有所感、即允爲設法、至午子文來言、虎城意已稍動、但尙未決定、下午二時子文復來告、『預爲準備、今日大約可以動身離陝矣』、旋張亦來言、『虎城已完全同意、飛機已備可即出城』、余命約虎城來見、半小時後、張與虎城同來、余命二人在余床前對坐、而懇切訓示之、訓話畢、問張楊之意如何、倘有他語乎、彼二人皆唯唯而退、余乃整衣起行、到機塲已四時餘矣、臨發時、張堅請同行、余再三阻之、謂『爾行則東北軍將無人統率』且此時刻到中央、亦不便、張謂『一切已託虎城代理、且手令所部遵照矣』、遂登機起飛、五時二十分抵洛陽、夜宿軍官分校、

十二月二十六日

九時四十五分由洛陽起飛、十二時二十分抵南京、下機後見林主席及中央諸同志、均迎於機塲、向主席鞠躬致謝、並向諸人答禮、登車入城、見夾道民衆、歡迎甚盛、中心悚惴無已、回憶半月來、此身在顚沛憂患之中、雖幸不辱革命之人格、無忝於總理教訓、然究國憂危、元氣耗損、瀾源禍變皆由余督教無方、防範不密之所致、疚媿之深、實非筆墨所能形容、幸賴中樞主持得宜、党政軍各方同志與全國國民同心一德、於國家綱紀則維護必嚴、對個人安全尤關切備至、幸能消弭變局、鞏固國基、使震驚世界之危機、將以安全渡過、余以自分殉國之身、乃將重滋首都、洵有隔世之感、對同志同胞之垂愛、與林主席及中央諸同志之焦勞顧念、私衷感激、直將與此生相終始、今後唯有益自惕勵、倍矢忠貞、以期報答於萬一而已、(已完)

大反響·大賣行!!
主婦之友 八月特大號
大評判附錄 娘と妻と母の衞生讀本

未出門的姑娘、可作最上之性教育書讀、作人妻子者、可作夫婦愛之寶典讀、作了母親的女人、則又可作妊娠安產的百科全書讀也!

此外、有戰慄之座談會、有血淚之手記、有日本第一之小說陣、不讀此書、畢生損失、蓋內容充滿立刻有益之實用記事!共速讀之

戰爭は婦人をどうするか?
戰爭だ!!
陸軍中堅將校 熱血の大座談會

特價 六十錢 (送料十一錢) 主婦之友社 東京・神田 (振替一〇)

謹告婦人!!
發表重要記事、不讀本文者、實有損失!!祈及早一讀爲荷!!

較母妹尤親愛休貼的『主婦之友』、是慰安戰地兵士之良品、

慰問袋には主婦之友を

據云滿洲事變、慰問兵士物品、無出主婦之友之右者、蓋戰場兵士所渴望者、即故鄉母妹之手筆也、

省立中等學校滿系教員採用廣告

奉天省立中等各校滿系教職員採用試驗如左希望者須提出左記書類

奉天省次長

一、受驗資格者

年齡四十歲以下之男子具有專門學格以上卒業資格或有同等以上之學力者

年齡三十歲以下之獨身女子具有專門學校以上卒業資格或具有同等以上之學力或技能者

二、採用教員擔當科目

1、農業科	男子	若干名
2、商業科	男子	仝
3、機械科	仝	仝
4、數理科	仝	仝
5、圖畫手工	男子女子	仝
6、日本語	男子	仝
7、音樂體育	女子	仝
8、家事料理	仝	仝

三、應提出之必要書類

1、履歷書(本人親筆貼附像片一枚)
2、最終學校卒業證明書及成績表
3、在職者在職證明書或辭令
4、滿鐵醫科大學或赤十字病院之健康診斷書
5、現任所之縣長參事官或警察官之身份證明書
6、家族調書

但所要書類於提出期間不及提出時、得於試驗當日由本人携帶到場亦可

四、書類提出期間

至康德四年八月十日截止(每日午前 報名)提出於奉天省教育廳學務科

五、採用試驗期日

康德四年八月十六日(月曜)午前八時試驗地點當日由學務科臨時發表

六、試驗科目

1、筆記試驗 2、口頭試驗 八月二十日於省公署前揭示板發表結果

七、採用後任地

奉天省內各中等學校

贈書 一萬冊

○精 早○ 白濁 白帶 調經 種子

本書分裝兩厚冊內容有男子遺精早洩自療法有求孕種子的良方秘術有白濁白帶根治播生法有白濁白帶不能斷根的理由及變症的危險理論眞確名貴實驗共四十餘題十餘萬言可供自療性病之南針可作救國強種之實筏向極珍藏不易多覯原方由中央衛生署審定上海市國醫公會證明茲因續印萬餘冊凡身罹疾患者請剪此遞函索取立即奉贈不取分文上海法租界安納金路榮生里石庫門內 蔣種玉堂啓 (盛京)七

街村制參考資料
△李首邨君新編▽
全書分二十編、精製二巨冊、共五萬餘頁、三十餘萬字、關於確立街村制度、及章則法令文書會計圖表冊簿應用材料、莫不應有盡有、每部售價一元二角外埠加郵八分、同業代售另有優待、
錦州德記印刷所啓

代驗立案 梅氏安胎丸

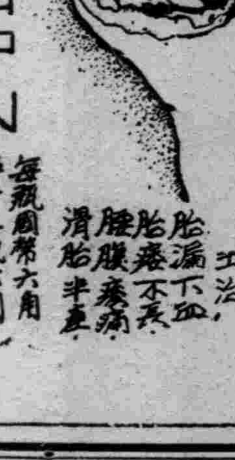

主治 胎漏下血 胎癢不安 腰腹痠痛 滑胎半產
每瓶國幣六角 每十二瓶六圓
招募外埠代售處·函索章程即寄 零購者郵資須加
奉天工業區二馬路 魁生福藥店

強力男性ホルモン
內服 桃夢

就是這個!! 我們盼望來着像這個樣兒的藥
回春聖藥 強精強腦

桃夢主劑HORMON從青春期健康之機能旺盛之動物中以最合理之方法製出者主治因生殖腺內分泌作用之異常發生陽萎早洩夢遺滑精及其他各症而起之神經衰弱眠症衰弱及其他一般營養不良症等
定價 一圓二角 參圓
經售各西藥房
總經售 木村商行 奉天加茂町一六 電二三四六五
代理店 洮南興隆中央大街 永和堂藥房 熱河省阑場縣 基田大藥房

招募分社
本報爲謀宣傳王道普及文化起見擬於左列各縣設立分社以廣宣傳而便普及有志者必須信用昭著身家清白者祈來本社販賣部接洽或函商可也
橋頭、桓仁、臨江、肇東、肇州、蘭西、青岡、安廣、林甸、通北、湯源、德都、泰來、突泉、張家灣、阿城
盛京時報社販賣部啓

施設內容滿洲第一家 培養汽車技術員機關
招生

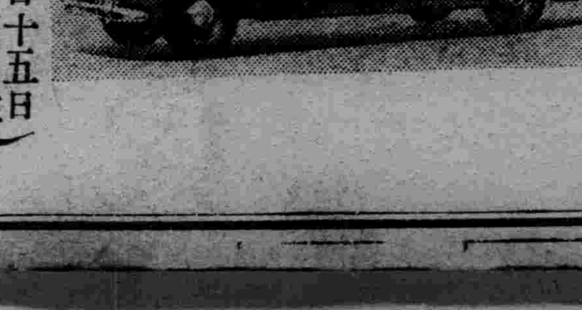

新學期八月一日(每月一日十五日報新班生)
創立一週年紀念 學費大減額
培養期間 參個月畢業
○此入學期者特別待遇(諸君勿失此大好機會)
學則附二分郵票即寄上
公認 新京自動車學院 寬城子一匡街 電三・三五九六

介紹奉天著名醫院

新井醫院
內科、性病科　產科、婦人科
入院隨意
奉天琴平町四番地　電話（三）五三七三番

牧醫院
產科婦人科
入院應需　派出產婆
奉天紅梅町九番地　電話（三）四五五六番

岩竹醫院
花柳病、肛門病　皮膚病、一般外科X光線科　診療
入院隨意
醫學博士 岩竹博
奉天八幡町四　電話（三）三八七七番

空閑醫院
產婦人科
入院隨意　派出產婆
醫學博士 空閑重秋
奉天藤浪町十六滿鐵消費組合裏　電話（三）六一四〇番

岡本醫院
產婦人科
入院隨意
奉天稻葉町八
電話 日（三）二一七八番　滿（三）二二四五番

加藤醫院
外科
內臟外科、一般外科X光線科
醫學博士 加藤守吉
【入院應需】
奉天稻葉町八番地　電話（三）三六八七番

眼科 高尾醫院
診療時間 午前九時起 午後九時止
入院隨意
奉天青葉町一番地　電話（三）四二五七番

永松醫院
耳鼻、咽喉科
入院隨意
醫學士 永松秀雄
奉天醫科大學正門前　電話（三）二三三三番

中島醫院
齒科
奉天住吉町六番地　電話（三）三二八一番

大成齒科醫院
診療科目　口腔外科　齒槽膿漏科　拔齒科　保存齒科　補綴齒科　矯正科
奉天商埠地十一緯路　電話（二）二二六四番

西田病院
產科　婦人科
派出產婆　入院隨時
院長醫學博士 西田謙一
奉天木曾町十一　電（二）三一〇九番

松岡醫院
內科　外科　眼科　診療 午前八時 午后八時
嗎啡纏中毒　入院治療應需
奉天十間房 金城館横大街　電話（二）三四二五番

末岡醫院
齒科專門
奉天平安通十四　電話（三）四三二六番

岩切醫院
皮膚科　花柳病科
隨意住院
醫學博士 岩切友志
奉天浪速通三四番地　電話（二）二七八五番

齒科 西田醫院
奉天商埠地十一緯路　南市場警察署東一丁

齋藤醫院
外科、性病科、內科、小兒科
入院隨意
奉天稻葉町三番地　電話（三）二七一七番

稻森醫院
小兒科專門　X光線科
醫學博士 稻森誠一
奉天藤浪町七番地　電話（三）五八四八番

龜山醫院
產婦人科
隨意住院　派出產婆
醫學博士 龜山正雄
奉天琴平町十五番地（大廟前）　電話（三）三七六七番

堀江醫院
齒科專門
奉天琴平町五　電話（三）七五七四番

立川醫院
齒科　口腔外科一般
奉天加茂町五番地 公會堂北鄰　電話（二）三五二五番

理想的家庭藥
一盒斷根
臼杵牌
制止疼痛（神經疼·頭疼·齒疼）
後藤散
減熱消炎（感冒·強心·快神）
有確實的藥舖

廣告事務請用電話（二）二〇二三一番

●函授部招生　甲組 日本語學 三年以上之程度　乙組 一年以上之程度
函件報名隨到隨試（詳章附郵票四分即寄）
△實習部招生　初等中等高等各班 八月一日新開學
南滿飜譯學會
奉天商埠地南二經路西頭

強力殺虫藥水
亞蘇
殺!! 飛蠓物、蠅和蚊、剩滅一切的、臭虫害蟲
日本英法意 各國特准專賣
三井物產株式會社 三井洋行
製造總處 株式會社 木村製藥所

止痢良藥

藥片 **阿爾細林**（アルシリン）

阿爾細林的主成分、除庇護腸的粘膜、有收斂消炎作用以外、並能吸著腸內有害細菌及催炎性物質、以掃清腸內毒質污穢、故有極自然的止痢作用。

主治 **一切瀉痢**

先用瀉劑清腸、次用阿爾細林止瀉、其效更佳。（詳細仿單 函索即寄）

株式會社 武田長兵衛商店
總行 日本大阪市東區道修町
支店 奉天市春日町十三番地

各大藥房均有經售

包裝 一〇片 二〇片 五〇片 一〇〇片 三〇〇片

武田牌

37—994(O)

其風味獨勝處
猶如畫龍點睛

既有佳肴再加味之素調味則鮮美可口風味獨勝猶如畫龍點睛盡善盡美

味の素
（味之素）

調味精粉
純結晶體

(C—533)

請勿搔爬

滅疥油膏
專治一切皮膚疾病如疥瘡濕疹癢癬癩痢等功能立止奇癢迅速見效不傷皮膚不黐衣服尚有瓶裝滅疥油分七十五公分及一百五十公分二種

BAYER
拜耳十字商標
為良藥之明證

連市時局同志會召開
時局市民大會
卅一日晚於中央公園

【大連】市民有志者組織之時局同志會、於二十七日午後三時、召開緊急常任委員會於市會議場內、協議之結果、因鑑於時局日趨重大化、決於三十一日午後七時在市內中央公園池畔、開催時局市民大會、以市民之總意而宣誓之、以決議拍電於各要路、對政府之對外國策遂行上、力行支持、大會開會次序如下、一、開會之辭、一、東方遙拜、一、國歌合唱、一、推舉座長、一、宣言決議、時局講演、一、演講後由各辯護師、對諸全市民衆、喚起關於時局之輿論、後三唱天皇陛下萬歲、遙拜忠靈塔、會畢爲準備計、選定宣言及決議起草委員如下、金崎、淺野、西川、津上、高橋、長永、宮崎、大會準備委員、立石、今村、高橋、淺野、西川、葛井、三田、

對盟邦正義實力
應傾誠信賴
哈爾濱市韋市長佈告市民

【哈爾濱】哈爾濱市韋市長鑒於當此事變之際、恐不逞份子、潛入市內、輕舉妄動、散佈流言、擾亂民心、特於二十八日、發出如左之佈告、以期市民冷靜沈着、勿爲謠言所惑、茲將佈告、誌之如下、『爲佈告事、照得此次華北事變、日本軍多所隱忍自重、力防事件擴大、以期圓滿收拾、乃中國軍暴戾背信、於東亞和平、意存擾亂、日軍政不得已而行使自衞權、我國亦即遵日滿一休、共同防衞之本義、進與盟邦切力提携、舉國支援、本市爲北滿之中樞、政治上、經濟上、極占重要地位、凡我市民、宜各自覺自重、時於時局、具正確之認識判斷、持大都市市民之襟度、於盟邦之正義實力、與我國是之遂行、傾誠信賴、勿事輕舉妄動、勿惑蜚語流言、舉市一体、冷靜沈着各安生業、所有利用時局、擾亂經濟界之行爲、應自戒惕、以副國務總理大臣暨治安部大臣諭誠之本旨、須知值茲重大時期、市民責務非等尋常、着各自重自戒、有厚望焉、切切此佈』、

協會婦女會
時局講演大會

【安東】自華北事變發生以來、全國民衆深明大義、無不毅然蹶起、此次安東省協和會安東省本部、及國防婦女會主辦、定於廿八日午後一時始、假元寶山轉盤、舉行時局講演大會、以喚起各方面之注意云

警廳搜查班增員

【三江】本市警察廳司法科於上年爲肅正市內治安、期諸市民高枕無憂、乃於科內、添組搜查班、遴選日滿俄有偵探學識者十餘人、担當職務、二年以來、有功治安、不勝枚舉、邇來省市範圍、日見遼闊、每日搜查公務、層出迭見、現有班員、不敷水上路陸搜查之分配、當經上峰認可、增加幹員若干名、便衣微服於夜晚遊動搜查市內、以資確保治安云、

警廳注重治安
官警晝夜加勤

【錦州】錦垣警察廳廳長魯綺氏、到任以來、對於各種警政、力加整頓、尤其對於治安更爲注意、現以又值華北時局緊張、仍恐波及錦市、是以對於省垣治安、進一步的、全廳鼓動員、官警晝夜加勤、努力謀求萬全無虞、於日昨發令、所有廳內及各派出所官警、星期休假、一律取消、全員不眠不休、努力治安工作、氏如斯認眞、督勵所屬、錦市治安、當可萬全確保云、

教員講習
與青訓角力

【遼中】本邑教員講習所、與青年訓練所、均已成立半年之久、所習內外課程、均皆學有領會之妙、但不相比較、不但工拙有所難明、而且于進步上、亦乏競爭之興味、以此青年訓練高井學監主催之下、在青年訓校內、開辦與教員講習所學員各出選手三十五名、互相角力之大會、總評判領事出張所長森行、縣長關海峰、參事官板野博美、以下各法團均列席參觀、七月二十四日午後三時至六時、施行角力競爭、畢竟青年訓學員安國柱爲最優云、

吉垣入伏亢旱農民叫苦
現正準備祈神

【吉林】此伏天、已二十餘日未有降雨、炎暑暴熱、已較亢旱、實與農產一重大打擊、事關生計、一般農民均極關心頗有叫苦不迭之概、記者爲明實況、乃於月之二十八日、買舟渡江、至附廓視烈日當空、塵土飛揚、禾稼枯槁、記者行到江東口欽屯、(屬永吉縣二區界)據農人談稱、現下莊田已入結實之期、正宜雨水調和之際、而近日已將月餘未雨、致使元豆之花多已乾落、密虫猖獗、實爲大害、十豆秋收迨稱絕望、河水瘦淺、稻田生長不佳、田園疏菜、因旱減收、常此以往、十日內如仍無雨、即將影響本年收穫、昨日午後曾陰云密佈、大有欲雨之概、不意點滴之年、復又放晴、致令鄉民大有恐慌、故已準備向神祈雨、前已經該地甲長、呈請永吉縣公署、如蒙許可即、募集跣足虔誠進行、大旱望雲霓、誠爲需要、吉垣附廓若是尚不悉他處若何、記者於午后二時許方行渡江歸來云、

縣公署辦公延長

【錦西】本縣王縣長及鐵田參事官、念值華北多事之際、正治安行政浩繁之時、因此雖奉有中央政府明令、於七月十五日暑期半日工作、而王縣長爲免誤要公計、特訓諭所屬各局官吏、於下午二點下班、而一般職員聆訓之下、均願努力工作、効忠國家、毫無懈怠云、

房屋天棚塌落
壓傷苦力一人

【大連】市內眞弓町永田組新建築中之桔梗町十二號房屋(係白善社所有)二十八日午後八時十分頃、突然天棚塌落、工作中之苦力王安鄉年三十二歲、因不暇逃避、陷於砂石之下、肩部及背部、負有極重之打傷、後被同夥苦力救出、送入病院療治中、計塌落損失千五百元云、

協和會五週紀念
主催雄辯大會

【龍江】昨七月二十五日爲滿洲帝國協和會創立五週紀念日、茲龍江省本部、於此重大紀念日、特隆重舉行慶祝、亦於是日午后八時、在永安電影院、金城影院、大陸影院、龍江大戲院各娛樂場所等開講演會、講演華北事變之眞像、協和會精神再認識等等、以資喚起一般民衆對華北事態之徹底、度爲慶祝協和會創立五週紀念、於七月二十八日午后二時、假龍江大戲院、主催日滿語雄辯大會、委錄其順序如下、一、開會、一、向日滿國旗行最敬禮、一、開會詞、楊市本部長、一、講演開始、一、成績宣告、開科長、一、獎品授與、盧青年會長、一、閉會詞、李青年副會長、一、滿洲帝國協和會萬歲三呼、楊市本部長、一、撮影、一、閉會、講演者氏名及講題如下、日語、徐伏九、專賣署分會員、題目、時局對處協和會員之覺悟、吳延秀、青訓卒業生、題目、未定、張志謙、商業、題目、協和會宗旨及任務、鄒慶爾扎佈、興安師範、題目、國共妥協南京政府弱政之指摘、王恩魁、銀行分會、題目、北支事變吾滿洲國民應採取之態度、金子彰、電業分會、題目、北支事變吾等之覺悟、李淑坤、社會團体分會、題目、吾族共同團結爲打破難關之妙圖、蔡之生、市公署分會、題目北支事變對吾國民之態度、田長福、男師、題目、北支事變滿日協和之重要性、楊樹學兩級中校、題目、今回北支事之眞像及國民之變態度、王新治、國際分會、題目、協和精神、林延貴、警察分會、題目、未定、滿語、金德楚、縣署分會、題目、協和會之使命、小山英二、銀行分會、題目、華北事變與東亞大局關係、王孝華、女師、題目、此次華北事變吾滿洲各民族須愈緊密以打破時艱、孫江安、龍初中、題目、中國依賴蘇聯英美等之愚劣政策不足過慮、武彥瑞、農業、題目、華北事變與吾滿洲國民應有之態度、檜垣武志、專署分會、題目、由乾岔子島事件、所見蘇聯之實狀、土井日升、商業校、題目、滿洲國協和會、本田正雄市署分會、題未定、毛知吾、龍初中、題目中國依賴蘇聯英美之愚劣政策不足過慮、鄧文暄龍女中、題目、吾族緊密團結、爲打破時艱之妙圖、秦秀生、黑河中校長、題目華北事變滿洲國民應有之態度、以上講演者日語十二名、滿語十一名云、

縣司法添派雇員

【清原】縣公署司法科、前奉司法部令領權撤廢、法院尚未成立之際、民刑案件、難免不因之增加、如以原有人員、勢必不敷分配、遂派雇員李光遠前來營繕、以資迅速、聞李光遠新由奉天大同學院卒業云

旅部軍需處裁撤

【吉林】第三軍管區司令部軍需處、頃爲整理所屬之各部隊之出納事項、故對軍需事務之改善、着着進展不遺餘力、俾爲易於統制、而收一致之效果計、乃將旅部之軍需處裁撤、改爲一團爲掌管軍需之心、於每團中設少階級之軍需官一員、掌管全團之經理給養被服等事項、至於請領餉糈及有關軍需之往來公文、不經旅部、而由團部與軍管區直接辦理、此後軍需事務完全獨立脫離旅部之監督云、

巡回時局懇談會
海城決議

【海城】協和會奉天省本部派遣之巡回時局講演會第一班、廿九日午前十時在海城、開講演會、經滿場一致決議如左、華北事變勃發以來、友邦駐屯軍、始終隱忍自重、然而華軍、終不改暴戾態度、反出以挑戰行爲、而滿日兩國、基於共同防衞、互相團結、協力一致、全幅的信賴支援友邦之日本、以期東亞之和平與亞細亞之復興、再第五班、亦於廿九日在梨樹縣城、開同樣之講演會矣、

各街村長懇談會

【延吉】延吉縣公署、於今二十八日午后一時、假縣公署會議室、召集管內各街村長、開懇談會、是時本市、司令官及各機關長官、均列席云、

市防護團預演防空
宛如實戰狀況
閻省長親臨之下異常讚嘆

【吉林】市防護團本部、以距全國演習不過二日、對於各分團之訓練極爲認眞、於月之二十七日、河南街東關兩分團及省署特殊分團、於小松原部隊長親臨參觀之下、實施防毒防火、救護、避難等演習、宛如實戰之狀態、而其中以省署分團最爲活躍、閻省長、三谷次長以次全體參加、聞到敵機來襲時之警報後、於緊張之中、而施勇躍之活動、故頗蒙部隊長及省長之讚美云、

省縣職員畢業

【三江】新京大同學院、自建國之後、即指令各省縣旗、選派優上現職官吏、入院就學、研究王道實學、與建國精神、現在第五期第六部之學生、係本年一月入院授課、本市三江省公署、選派日滿職員三人、樺川縣公署、選送內務局科員劉鑑秀氏、光陰迅速、已屆六月畢業、諸氏新學、頗有心得、同日返住、各歸本署、照常服務、彼等對於所學、必能多有供獻云、

省委街公所街長

【三江】三江省下勅利縣、以交通治安與行政移民之重要奉令組設勅利街公所一案、已見昨報、比聞該所、設正副街長各一人、下設總務部、行政部、產業部、各部人事、三江省於廿五日正式委派、計街長爲蔣鈺裕、副街長森一郎、總務部長由副街長森一郎氏兼充行政部長爲王春華、產業部長、

鳳凰橋落成
舉行嚴重典禮

【鳳城】鳳城南乾河與車站通行之木橋原名爲韓瑞橋、民國年間、經縣知事王瑞之(字韓五)興修、故名韓瑞橋、該橋係木質、年久腐亂、偶於上年被大水冲壞、於是交通頗感不便、當局力謀建築、以利交通、遂於上年七月鳩工興修、純用洋灰石塊、需款數萬、現已告竣、爰於月之二十七日、舉行落成典禮、在該橋北岸農業學校操場、高搭蓆棚、作爲會場安東省長黃富俊、親蒞鳳城參加典禮、滿日各機關首領齊集全城商號均懸國旗、以表慶祝該橋定名曰鳳凰橋、市場距城最近之南河亦同時落成、日昔及橋、兩橋均高大寬闊、距地隆起、工程雄壯、建國以來爲我鳳首一建築物、市民往來通行車馬、均絡繹不絕、從此交通可慶便利云、

農夫望雨

【阜新】全境田禾茂盛、異於常年、秋收之望、有所期待然入夏迄今、未曾降落透雨、以致稼禾被旱甚烈、勢將枯死因之各村、求雨者有之、禱神者有之、所有一般農民、皆憂形於色云、

藉時局希圖獲利
出佈告嚴罰不貸

【海城】縣警務當局於二十八日、特出示佈告、凡利用時局之關係、而希圖獲利爲目的、以及收買者、或存貨不賣者、以及故意策劃物價之暴漲、如就中漁利、或攪亂財界之行爲者、決予嚴懲不貸、特此佈告俾衆週知云、

各地方瑣聞

▲喚鷄起口角 【清原】縣東街住戶某老媼於七月二十八日、在庭中以呱呱之聲招喚小鷄用免丟失、未幾伊西鄰某少婦、亦遂以啣啣之聲、喚其小雛、無如該媼遂云少婦援其喚聲、致鷄褁足、少婦亦以老媼、亂其召喚、致鷄不前、當即隔牆口角、復以各持棍棒大街交戰、嗣經魯仲連再四婉勸、始告了解云、

▲少婦服毒死 【安東】安東一區管境王家堡子、住民王相才、以農爲業、其妻宋氏、年方廿餘歲、夫婦感情不洽時起口角、昨日又以細故發生衝突、該婦於盛怒之下、當即吞服滷水、希圖自殺、未久毒性大發、正苦悶之中、被家人查覺、當即灌救、惟時間已久、毒已深入、復生無術、延至次日竟一命嗚呼與世長逝、當即報告警署轉報檢察廳、前往檢驗云、

▲同情人私逃 【阜新】第二區高東圖村、住民李姓女、年屆豆蔻、而情竇已開、乃與鐵匠爐溝李玉(乳名九子)勾引成奸、因戀奸情熱、同意潛逃、故於本月間、乘家人不備、實行逃逸、經其父報於該村公所、請爲查找、業將一對野鴛鴦、緝獲送縣云、

祈雨下降
少尼肉割

【通遼】本邑入伏以來、迄未落雨、農商莫不渴望、業誌前報、旋於日前、圓通寺求雨男僧女尼、設壇苦求、有一女尼十五歲、割肉供佛、以表虔誠、而天憐尼意、突於月之二十六日、天降好雨、雖未實透然亦接滋土、於是日、通遼紅卍字會、亦由那天、上全供、誦經求雨、即日降臨、市民均謂誠能格天、時下黑雲四佈、均希有雨云、

農會同一保求雨

【寧安】縣境周圍二十里以內許久無雨、因苗枯乾、農民驚荒不堪言狀、因之縣農會長關晉咸、同第一保李保長、率衆求雨、每日在西關廟跪香祈禱聚集二百餘人、各商民門前、均設水桶、上供龍王神位、有時抬龍駕遊行、到處均用水澆龍駕、求雨人全頭帶柳圈、龍駕遊行過署門前、袁縣長虔誠焚香、民衆均額手稱慶云、

召開教員講習會

【朝陽】本邑固執俗氣不開兼以舊政權時代、受軍閥蹂躪一般人民、竟至野蠻性成、不知教育爲何物、所有念書子弟均以私塾爲主、嗣於滿洲建國熱河劃歸後、始則提倡教育、以期普及、近二年來、教育日漸提高、尙有進展之可能、本縣代理教育局長劉冬秀(總務科長)、及學務股長杜金元二氏、鑒及教育須向上計、召開教員講習會、以期發揚建國精神、而求教育適進、遂召集全縣縣村私立各小學教育百三十餘名、於七月二十六日午前八時、假中學校廳舍、舉行開會典禮、並擬定講習期間爲二週間、而朝陽教育之前途、定有一層邁進云、

張警務局長任事

【寧安】縣警務局長缺席許久、現經當局調任肇洲縣警務局長張紹慶升充、査張氏年三十七歲、榆樹縣人、精明幹練將來於寧安警政、必有一番整頓云、

津水小新聞

▲掩埋屍骨 『天津』市救濟院擴大組織、廣事救濟以來、游丐收容所所民已達二千餘人近奉津市命令、派游丐壯丁、實施掩埋屍骨工作、該院昨特選壯丁游濟一百名、分組四隊聽候警察局調遣、赴四郊各處工作云、

▲西瓜暢銷 『天津』連日溽暑薰蒸、氣候苦熱、一般消夏食品、除冰淇淩、冰棍、梅湯等外、以西瓜之銷路爲最廣、昨據瓜菓行某人談、本年西瓜豐收、十日前每百個祇售十元左右、嗣因天氣炎熱、供不應求、逐漸將價抬高、總計全市各瓜市、如西頭姥姥店、西窰窪、東浮橋、土城等處、每日銷售在八萬以上、凡本年種瓜園圃、無不利市三倍、獲利頗厚、又刻下市上所售西瓜均係水瓜、三五日旱瓜即可上市、滋味較水瓜爲佳、預料銷路必亦良好

▲中獎棄妻 『天津』河北五馬路六忠里四號、住有本市人馬建中、年四十三歲、商業、妻張氏(年四十歲、)夫婦度日甚安、感情亦佳、今春馬某失業、坐吃山空、生活日趨艱難夫婦牛衣對泣、依馬氏縫紉所入餬口、日前馬某妻私蓄洋一元、購航空獎券一條、竟得中獎四千元、驟致巨富、馬得意忘形、揮霍無度、對乃妻遺棄不顧、氏恨其寡情、昨控乃夫歸四分局成訟云、

▲僞造郵票 『天津』俄人李文(三十八歲、)與烏金諾夫、(三十七歲、)於本年三月間起意僞造中國郵票、企圖行使、遂由烏金諾夫先在天津特三區七緯路九十八號院內租房兩間以備安裝印刷機器之用、一面由李文由北平購置印刷機一架交運來津、一面在英租界購置藥水、酒精、及各種顏料、預備印置中國郵票、又恐無處承售、先由烏金諾夫往訪英租界狄更生道郵政支局局長張文瀾接洽、詭稱在上海存有價值五百元之郵票、願八折售與該局張文瀾以其詐多可疑、乃虛與委蛇、同時請示郵政管理局、設法調査、至四月十八日烏金諾夫等造出各類郵票共八百五十元、旋經張文瀾報由英工部局警務處、派員分赴兩俄人之住所查抄、當場捕獲、連同各種印刷機器及僞郵票等証物、一併解送地方檢查處、偵察起訴、經地方院院刑事庭判處李文及烏金諾夫徒刑各四年二月、併科罰金各五百元、李等不服、同時上訴於天津高等第一分院經該院刑一庭庭長于公稼決審訊、昨日宣判李文及烏金諾夫之上訴均駁回、二人仍按原判處刑云、

▲火車軋斃 『天津』西沽北洋工學院陳家台居民江洛二、年三十六歲、理髮匠手藝、近患腹瀉、不能工作、夜赴附近開口橋北津浦路基上乘涼、詎有總站開赴西站機車一輛、行經該地、加以江某腿力欠健、未及躲避、致被軋身死、旋由附近鄰人報告家屬、其母得訊趕至、撫屍痛哭、津地檢處、據地方呈報後、定於今晨往驗

▲刼匪落網 『天津』王明貴李寶貴、劉建章、均在東局子居住、廿八日下午二時三人擬同赴王家窰洗澡(其中二人騎自行車)、行抵北寧鐵路義大道地方、遇二土匪各持手槍、將包袱車輛全數刼去、事後三人赴藥王廟派出所報案、警長張來興率警偵追緝、逮獲劉金福一名、供稱年二十八歲、靜海人、所持假手槍一枝、已棄於路畔、夥匪劉金明住大胡同吉昇客棧云云、警探旋即馳至該棧、果將該匪逮捕、自行車一輛已賣出、其餘一輛及包袱等原物起回、全案解偵緝總隊訊辦云、

體育

奉撫田徑對抗賽
定下月五日舉行

由奉天體育協會主催第十六回之奉天對撫順田徑競技對抗大會、前曾因雨延期、茲定於下月五日午后四時、在附屬地國際運動場舉行、兩軍出場選手如下、

▲奉天軍 監督山田俊男、主將、田和好、廣瀨六郎、高橋忠見、枝本彥一、上條支雄、齋藤昇、大石美潔、金國風、李正根、久垣木應、河村秦男等十九名、

▲撫順軍 監督鵜卷太郎、主將田中盛一、來津武郎、松本心一、濱井美男、上村義人、山中兵吉、時義高祖等二十餘名云、

左拳手王 勃拉道克
(續)

一九三四年夏、勃拉道克再度出山、那時是意大利巨人卡乃拉稱霸之世、馬克斯拜耳向之挑戰、大戰前一幕的開台戲乃是勃拉道克對格立芬、勝者也僅有二千元的收入、沒有幾位觀衆去注意這個『碼頭小工』他們祇曉得格立芬在第三回中就被擊倒、而不會看清楚老勃此番出山已換了一宗有力的新兵器──他的左臂、

拜耳擊敗了卡乃拉、震動了整個的拳擊世界、勃位道克的左臂接連擊敗李威斯、蘭斯基等負有相當聲望的人、但這仍是使一般人失望的事、拜耳第一次『保衞錦標戰』的挑戰者竟是一個不甚知名的『碼頭小工』可是結果却使這拳擊世界起了更意外的震驚、勃拉道克爬上世界之皇座了、

前年、希滿林挑戰裘路易斯、勃拉道克亦在座、「褐色炸彈」慘敗、老色勃說、『我很快活、看見一個人採用了我的戰略去擊敗裘路易、希滿林所用的方式全是我的看家本領』、事實上勃拉道克和希滿林都是富有作戰經驗和策略的拳者而裘路易則僅是一勇之夫、

但是勃拉道克怎麼又輸給裘路易了呢、有人說勃氏在最近又壞了左手、有人說老勃沉迷酒色、這些話也不過是一種猜測、其實他早已想下野而不守自己的信條──勤於練習──了、這番他撈到一筆鉅款收入、很可以優遊歲月！以後的拳壇上大概不會再見這位左手將軍的身手了、(完)

參事官曉諭民衆
省刑薄歛享王道

【興京】縣公署新任參事官宮澤源氏、蒞興視事第一次曉諭商民佈告於左、滿洲國中央政府、任命宮澤源爲興京縣參事官等因奉此本參事官遵於本月七日蒞興視事惟念興邑災害頻仍、民生凋敝已達極點、今承上命佐治來興、自應體念時艱、共同努力、按本縣目前急務、爲治安肅正及復興工作兩大要項、(一)關於治安肅正工作、蕭規曹隨、仍本照富森前參事官既定方針、繼續辦理、(二)復興工作、誓必再行努力、用厚民生、所有貸與民食種子役畜車輛、以及家屋建築費等、在各區警察署及各村村吏員等、均應體仰救濟之本旨、妥愼辦理務期實惠均沾、嚴戒發生弊竇、此後在農忙期間、決不徵發人工車馬、即令道路及集團部落、有必須修建之時、亦必利用農閑時間辦理、再有本縣山岳地帶、土地瘠薄、收益較少、一般人民一方注意於機要農業進展、一方注意於礦山之開發、如開闢水田、開採礦山等等、用期民生、安定迅速、此外如普及教育、發揚建國精神、保健衞生務之急、本參事官、素抱仁愛主義、先民之憂而憂後民之樂而樂、省刑薄歛、共享王道之幸福、凡我官民望共勉之云、

國軍勦匪樹殊勛

【三江】三江地區警備司令部、所屬新城鎭騎兵第〇〇團毛團長、率少數精兵〇〇名、於本月廿五日、遊巡悅來鎭東南柳子房劉家屯一帶、與久爲巨害匪首天元騎匪約二百名接觸、毛團長久精戰術、指揮百名精兵、圍擊匪衆、約歷三時間、匪勢不支、紛紛逃命、計斃匪七名、傷匪廿餘名、活捉二人、斃匪馬七匹、得獲大小槍五六支、馬四匹、我方稍有損失云、

教員講習會開幕

【鳳城】本縣公署教育當局當此暑假期間、必須招集教員講習、以謀教育發展、精神向上、歷年辦理在案、本屆暑假復假省立師範學校禮堂爲會場爰於月之二十八日開幕、分爲兩期講習、此次爲第一期、是日縣長參事官均蒞場有懇切之訓話、共到會員一百餘人、每期講習十日、開學時竣事、各教員經此番講習、回校後當有所發展云、

張股長熱心教育

【阜新】本縣教育一項、向來敷衍進行、實無成績可言、雖限於經費關係、亦因當事者之不力也、自康德元年、經張錫度責任本縣教育股長以來、矢勤矢慎、頗盡職守、興應革凡對教育上、有利益者、無不竭力而進行、近幾年、各村學校成績卓著、有口皆碑、校舍改建教員甄陶、不時派孫視學詳確察查、務期名實相符、免誤人青年學子、復於本年暑假期內、組織教員講習會、際此暑天酷熱之時、對於教務、仍不少懈云、

因鑒時局重大性
稅關組防護團
計分警報警備等九班

【安東】安東稅關鑑於時局重大性、特編成安東稅關防護團、勤加訓練、以備萬一之時、實施防護工作、藉收實效其防護區域、爲本關院內、各監視所、事務所、菜市街官舍、山手官舍等處、推戴岡田稅關長爲團長、監視科長爲副團長、並分警備、警報、防火、防毒、救護、配給、工作、連絡、水上等九班、大張鐵壁之陣以收防護實效、茲探各班長姓氏於後

警備班長─賀部事務官
警報班長─久保屬官
防火班長─秋屬官
防毒班長─志水屬官
救護班長─小峯檢疫科長
配給班長─池內屬官
工作班長─宮崎技士
連絡班長─奥田事務官
水上班長─張港務科長

嬰兒的毛病和調理法便覽

消化不良

綠便・粘便・顆粒便……

因消化不良、而有吐奶或排泄綠便、粘便、顆粒便等的時候、必須對奶量加以限制、是從來爲一般所慣用的調理法了。可是這種方法、往々而有反使嬰兒衰弱病勢增惡的危險。所以今日另有一個方法、即給奶使有一定的時間、同時投給水溶的「若素」、乃爲一般所認爲最安全最有効的方法。」

乳兒脚氣

母奶的中毒……

是生後約二個月至半年間最多的疾病、症狀排泄綠便或顆粒便或作嘔吐或便秘。至其來源據醫學解說是因母體的脚氣病（維他命乙缺乏之症）而來的母乳中毒症狀。可是對此之調理不須絕奶、照常給奶但須把含有維他命乙種複合體最多的「若素」、給母子同服、是最可靠的療法。」

人工榮養兒

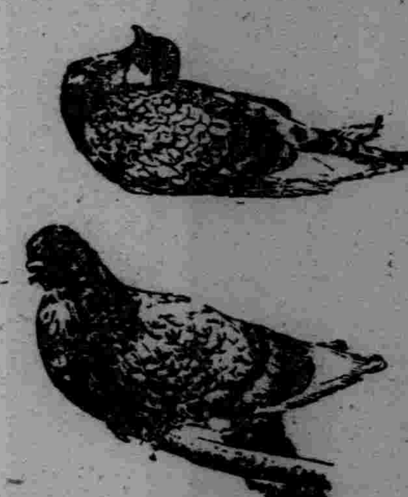

因脚氣幾乎要死的鴿子・給吃「若素」後回服健全的鴿子

沒有奶吃的嬰兒……

牛奶或代乳粉所喂嬰兒、如患消化不良症、則和母奶兒不同、是危險萬分。據醫學統計、凡於生後一年間死亡的、殆以這個病爲主要原因云々。」這個時候、雇得奶媽、即不成問題、倘如不然、則有代給牛奶或代乳粉的必要、此時如把「若素」碎成粉末然後混給、最爲有効。」

虛弱・發育不良

身量有減無增……

虛弱的嬰兒、因榮養吸收力頗爲薄弱、所以往々虧損腸胃、或患感冒以致發育不良、體量不易增加、竟至骨瘦如柴。」對於這種嬰兒、如投給「若素」因其獨特的細胞原形質賦活作用榮養吸收器官便見顯著增强、所以發育狀態煥然一新、體量蒸々增大可比前判若兩人。」

小兒肺炎

抵抗力怎樣是生死關頭……

事初當是感冒、不甚爲意的病情、不料咳嗽、歷久不癒、身熱漸昇、呼吸困難、苦惱万分。此時應有的調理法、就是房內多放蒸汽、並使保持適度的溫度、手脚處使用煖爐、咽喉和胸部施以罨法。抵抗力的衰退、乃是肺炎所最忌的。如把「若素」和母奶混給、則有挽救衰弱提早治癒的功効。」

小兒結核

身瘦盜汗……

身瘦、面白、時作盜汗、這是結核的初兆、幼兒的結核病、和大人不同、因頸部、肺門部淋巴腺腫脹而來的頗多。本病不如防患未然、就是常使沐浴新鮮的空氣、並攝取十足的榮養、乃爲第一要件。」尤其是爲了補給榮養的不足、加强抵抗病的力量、平常投給「若素」乃惟一之上策。」

神經過敏

夜啼易發癇……

容易發癇、不時虛驚、深夜啼鬧、或小事生氣、如斯神經過敏的嬰兒、多系自虛弱的母體而以榮養不良爲其主要原因。」對此的調理、務須凡禁忌剌戟嬰兒的一切情事、一面母體自己也要保重、而哺給美善的母奶、而且投給「若素」、以求榮養狀態的改善、乃爲緊要的工作。」

腸自家中毒

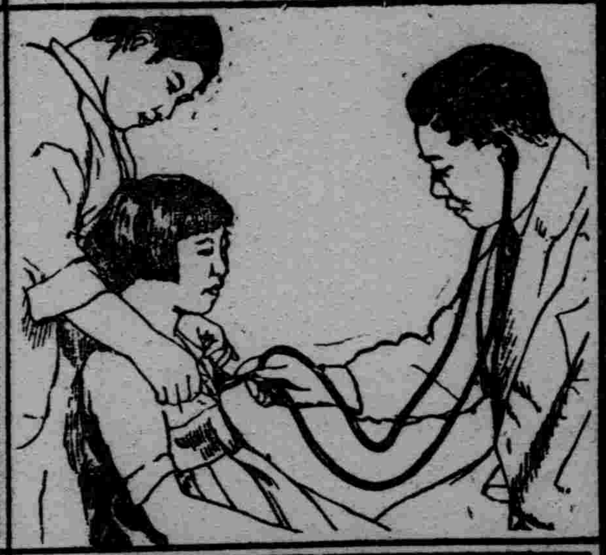

抽瘋・發熱……

嬰兒忽發高熱、或起抽瘋、大概是因腸自家中毒而來。換句話說、因患便秘、腸內起了反常醱酵、從此放出來的毒素被血液吸收所致的。」對此病的救急法、先施灌腸、洗去腸內所有的物質、是乃慣用的方法。可是灌腸法連用有成習慣的弊害、則不如於平素投給「若素」、而使大便通暢、乃爲上策。

急性腸胃如答兒

食傷・水傷……

因食傷或水傷等而起瀉痢的時候、萬勿速求止瀉、不如趕緊施用瀉劑、以便把有害的物質排泄淨盡。然後把錠劑「若素」照原形投給之、是爲最合理想的調治法。那麼因其獨特的「細胞原形質賦活作用」、挽救腸壁的糜爛、同時補給貴重的榮養素、以防止衰弱且使有毒物即瀉痢的原因、便起分解排除於體外、結果提早痊癒期間。」

麻疹・百日咳

可怕的是餘病……

麻疹、或百日咳、感稱幼兒不能不患的傳染病、患了麻疹的當兒、務須保煖、最忌寒冷。至於百日咳則使患者移住溫暖的地方慎加療養、是最爲上策。」這兩種疾病、最堪注意的是、餘病俱發的一層事、所以如投給具有綜合功効的榮養劑「若素」則能補身强體防止衰弱。」

這好運究歸誰手？

頭彩・奉贈三十圓的商品券！

瓶々附有抽籤券可獲彩品

無一落空的「若素」大特賣

〔增〕進健康上和救治疾病上、維他命乙種是最緊要的榮養素「若素」裡自初含有不少的維他命乙、然這回把那含量更加一倍。所以「若素」的効力比以前顯著增進、令人感到藥質有所改變、臨牀界和一般家庭莫不同聲讚美。——敝會決定値此「若素」倍加維他命乙量成功的機會、實行左記贈彩大特賣、至希各界踴躍參加是荷。

大特賣期間 自六月一日起

「若素」每惠購一瓶、奉送「抽籤券」一張和「若素」手册一册絕不遺落、倘如無之、請向各該藥房索取爲荷。

當籤號碼的揭曉

〔當〕籤號碼定於康德四年十二月間、在滿洲國內數種報紙上同時發表、對照之後、您所存的抽籤券號碼如在此內而當籤的時候、請把尊姓名和住址明記於抽籤券上郵寄至左列地址。

奉天市信濃町十七番地

株式會社 若素總發售處榮養與育兒之會 滿洲出張所

若素

去病益壽 整腸補血

藥價低廉

粉末三十日量 錠劑三百片裝 日金一元六角

三百片裝、可爲大人之約廿五日量、十歲前後之約四十日量・六歲前後之約五十日量・三歲前後之約六十日量。

日本東京芝公園 若素總發售處・榮養與育兒之會

振替東京一七〇〇番・電話代表芝一一七五番

經濟與產業

奉天鐵西工業地區之數字的發展狀況（二）

▲出租締約工場資本金生產額及生產能力表

一、工場數

	康德二	康德三	康德四
金屬機械工業	一七	四	七
窯業	二	一	一
化學工業	八	一	三
紡績紡織工業	六	三	一
食糧品工業	一四	一	一
製材製品工業	三	一	
電氣工業			
雜工業	八	二	四
計	五六	一三	一七

二、公稱資本及出資金（單位千圓）

	康德二	康德三	康德四
金屬機械工業	五、七七五	一〇〇	八、〇〇〇
窯業	一〇〇	八〇	—
化學工業	一、六〇〇	—	—
紡績紡織工業	一、一〇〇	二、〇〇〇	—
食料品工業	三、五六〇	—	二、〇〇〇
製材品工業	—	—	—
電氣工業	—	—	—
雜工業	一、四七〇	—	—
計	一三、五七五	二、一八〇	一〇、〇〇〇

三、繳付資本金

	康德二	康德三	康德四
金屬工業	二、一〇〇	—	六、三〇〇
窯業	—	—	—
化學工業	一、三五五	—	—
紡績工業	七七五	—	—
食料品工業	二、九〇〇	一、五〇〇	—
製材木工業	—	—	—
電氣工業	八九八	—	—
雜工業	八、三五八	八九八	—
計		一、三〇〇	六、三〇〇

四、生產額

	康德二	康德三	康德四
金屬機械工業	六、二〇六	五〇	—
窯業	一四四	—	—
化學工業	八〇	—	—
紡績工業	四、三三〇	一一三	—
食糧品工業	二、七六〇	—	—
製材木製品	一六〇	—	—
電氣工業	—	—	—
雜工業	二三〇	二七	—
計	一四、三六〇	三三〇	—

五、生產能力

	康德二	康德三	康德四
金屬機械工業	一七、九八二	三〇〇	三五、〇〇〇
窯業	二五四	一四〇	—
化學工業	一、三九〇	—	—
紡績工業	七、〇七〇	二、三二六	—
食糧品工業	九、一三〇	—	一〇、〇〇〇
製材木製品	一、三六〇	—	—
電氣工業	七〇〇	—	—
雜工業	七〇〇	八〇	—
計	三八、一九六	二、六四六	三五、三〇〇

▲以上之總計

工場數	八八
公稱資本金	二五、七五五
交付資本	一六、二五八
生產額	一四、五八〇
生產能力	七五、八四二

依右表於土地會社創業年度放欵契約成立者、達五八工場、現在數之六六%爲當時進出之分、於生產之上現在生產額之九九%一四、三六〇、〇〇〇圓、爲該社創立第一年度生產、該事實隨滿洲事變後國內產業界之一變、應奉天之工業地的條件、待機工場之多得以窺知、其後第二年度再呈進出數增加、於半期間已突破去年度契約數、現在生產額不明、兩三年後之生產額達三千五百萬圓之多額、且內容上、期待大工場之進出、爲滿洲工業界之强力的進步、

鐵西工業地區之隆盛今日滿洲經濟界爲注目之的、奉天工業生產界、比大連輸一籌、對全滿之比率工場數三九%爲第一位、然生產量二〇五%爲第二位、故一連之三一五%爲第二位、工場生產額二八五七二圓、比大連之三五%、

滿洲國內之消費爲對照、對峙北市場以謀生產工業之勃興、自然的地理的環境爲第一、工業土地會社爲二十年間資金想定一千萬圓之算、以期經營地之完成、該工業地之隆昌爲期待之點。（完）

全滿之銀行會社

資本及會社數狀況（六月現在）

依昭和十二年六月末現在調查全滿洲銀行會社資本金並會社數狀況如左（單位爲千圓）

▲株式會社　總數　資本　繳付

銀行業　一一　七、九七五　二、九八七　取引所　九　二四、六八五　八、二三五

株式會社　六五一社　十四億八千二百七十萬圓

合資會社　一六五〇社　五千七百四十四萬圓

合名會社　三二〇社　二千四百七十三萬圓

總計　二六二一社　十五億六千五百萬圓

	株式會社		合資會社		合名會社		計	
銀行業	一一	七、九七五	—	—	—	—	一一	七、九七五
取引機關	九	二四、六八五	—	—	—	—	九	二四、六八五
無盡業	一三	二、〇一〇	—	—	—	—	一三	二、〇一〇
金融仲介業	九四	五〇、六三〇	四八	八六九	一	五	一四三	五一、五〇四
商事會社	二一一	四五、一二七	八六一	三一、七六一	一八一	一五、〇六〇	一、二五三	九一、九四八
市場	九	一、一七五	—	—	—	—	九	一、一七五
紡色及染色	一五	二三、三五七	一五	二三、三五七	九	四九八	—	—
化學工業	三五	三六、九五〇	一四	一、八五七	四	三九	五三	三八、八四六
金屬機器	三一	一三二、五九〇	四三	一、六七〇	七	三六五	八一	一三四、六二五
製材木製品	二六	一五、八〇五	四五	二、〇二八	四	七五	七五	一七、九〇八
食糧品工業	四四	五五、六三〇	七〇	二、三二七	一八	一、五八五	一三二	五九、五四二
其他工業	一九	一七、七一〇	七〇	一、〇一三	七	二〇四	九六	一八、九二七
窯業及鑛業	四三	一九、一二〇	六二	二、八七五	二	六四八	一〇七	二二、六四三
電氣瓦斯	五	一一、八五〇	—	—	—	—	五	一一、八五〇
交通運輸	四〇	八四七、八二〇	四六八	二、七二〇	三	四五四	五一一	八五一、〇〇五
倉庫保險	八	三五、一二五	四	一五五	一	八五	一三	三五、三六五
土地建物	四八	三一、二五〇	五五	三、三一六	三	一、五一六	一〇六	三六、〇八二
拓殖興業	二四	三八、一六〇	四七	二、一九八	七	一、二六六	八八	四一、六二四
勞力供給	一三	一三、一〇五	一四三	二、七四四	一九	二、八七〇	一七五	一八、七一九
新京印刷	一六	四、五七五	一七	五七八	一	七	三四	五、一六〇
旅館娛樂場	一六	四、七六六	一六	一、二〇六	二	八〇	四四	五、〇五二
雜業	一八	四、〇六八	五八	八二六	一三	二五五	八九	五、一七九
合計	六五一	一、四八二、七〇四	一、六五〇	五七、五四四	三二〇	二四、七三七	二、六二一	一、五六五、〇一五

奉天之重要商品市況

六月中之概況

奉天商工會議所調查

重要商品市況

綿絲布

上旬、成立近衛內閣、好感政界安定、三品市場好調、因上海行市之漲起、況勢頓呈硬化、綿絲、細布、細綾、大尺布等、收買呈旺盛、連日商勢呈活況、此間美棉雖暴跌、因滙管理之强化、三品續調市況呈强調、中旬一般收買一巡後、因端午節及農繁關係、實際需用呈一休、市況爲閑散、下旬因中級細布之存庫拂底、染工場等、對細布買意呈抬頭、批撥幇之冬季物加工品等、先卯物買意呈旺盛、商況遂呈繁榮、月末美棉跌阪地之軟調等、買意誘一休市況呈閒散狀態、

綿絲 桂月（一六番）	二五〇、〇〇
綿絲 双月（仝）	二四〇、〇〇
綿絲 遼塔（仝）	二三〇、〇〇
綿絲 仝（二〇番）	二三七、〇〇
粗布 遼塔	九、一〇
細布 軍人	一〇、三〇
細綾 顏	七、八〇
大尺布 青文	三、一五

△六月中綿絲布奉天驛發着（單位梱）

發送	本月	前年同月
綿織布	一〇、四三六	六、八〇一
綿絲	三、一九	一、七四四
綿布	六、三三一	三、七一六

到着	本月	前年同月
綿織布	九九六	一、三三二
綿絲	四、一四三	二、九九五
綿布	一〇、一二九	七、六六五
雜綿布	七、八七九	六、九九九
大尺布	二四	—
粗布	一〇七	一九
ジンス	六	—
細布	一、七〇一	三四
晒金巾	一九	二〇
朱子	二二	—
帆布	三八	一三
土布	—	—
天竺	二	—

特產

大豆、混合保管大豆、低價輸出、情況雖似低落但價碼並不低跌、大連存貨爲三千七八百車、奧地出貨亦爲順調、大價內地幇放賣爲平定、月初六圓八十錢、中旬七月十錢、月末七圓、普通大豆存貨薄少、依然爲高價、因實需常用、買以上旬七月十五錢、中下旬六圓九十六錢爲成妥、大豆因日本之不賣爲抽手旁觀狀態、上旬七圓五十錢、中旬七圓間十錢、下旬七圓三十錢跌、黑豆上旬五圓六十五錢成妥後、華南方面之交易呈好果、中旬五月九十錢、下旬六圓十錢呈昂漲、

豆餅原料大豆漲、輸出品不成妥、不追小口實需之交易、混保豆餅上旬二圓二十錢、中旬二圓二十錢、下旬二圓十五錢、黑豆餅上旬一圓八錢、中旬一圓九十錢、下旬一圓九十五錢、

豆油存貨爲多、放賣品多量、呈低跌、上旬二三圓三十錢、中旬二十三圓五十錢、下旬二十二圓二十錢、

胡麻所有者之放賣、爲十三圓五十錢見當、爲平定狀態、大麻子、因日本幇之收買輸出、呈平定狀態、唱值月彷爲九圓九十錢、月末爲十圓、包米、乾燥不良品爲手入濟、地場行市雖堅實、月末二三十錢爲逆差、上旬四月二十五錢、中旬四月四十五錢、下旬四圓四十三錢、高糧普通品上旬四圓二十五錢、中下旬四圓四十錢、小豆、赤小豆六圓三十錢、雜小豆六十五錢、白小豆六圓二十錢、無買者、不賣負、蕎麥爲五圓九十錢乃至六圓、輸出幇無交妥、大麥上旬五圓九十錢、中旬五圓五十錢、下旬爲五圓三十錢跌、

白眉大豆	百斤	七、二五
混保大豆	仝	六、七五
豆餅	一枚	二、一五
豆油	百斤	三三、五〇
大麻子	百斤	九、七五
胡麻	同	一三、一〇
粟（精選）	同	六、〇五
粟（並）	同	五、八五
高粱	同	四、二五
赤小豆	同	六、一〇
雜小豆	同	五、九五
蕎麥	同	五、七〇
苞米	同	四、二五

▲六月中特產物奉天驛發着數量（單位瓩）

發送	本月	前年同月
雜穀	二、八二三、[illegible]	五、一六四、三〇四
大豆	—	五四〇、〇〇〇
小豆	一三〇、一二六	六〇、三〇〇
粟	一、四八七、九五八	二、九五六、〇四一
高粱	三六七、八二七	六〇〇、九九六
落花生	—	二、一四〇
包米	—	—
胡麻	七五、一三八	一〇〇、五六二
押麥	八七五	三三二
蕎麥	六三三、三三二	六四八、三四七
吉豆	六、七八六	三四、八〇四
大麻子	九二一、〇一〇	—
其他	三九、一〇二	二九、七三三

▲到着	本月	前年月日
雜穀	一、八八四、五〇五	三、〇七三、九七五
大豆	一三三、九八二	二三三、九八
小豆	三〇、三三六	六二、七八六
高粱	一、一六三、六〇八	一、五七四、四〇三
粟	一一四、一一七	六七九、九六二
落花生	五一、一一三	五九、八五二
黑豆	三、四五四	一一〇
吉米	九一、二六八	三三、四九二
押麥	六、七七七	一四、三五九
胡麻	一、〇八〇	八、五六四
苞米	一三〇、五六〇	一九二、一一四
大麥	二、七二四	一五、三〇〇
豌豆	六三〇	九、四五六
白豆	—	二、一五六
元豆	五九、三三一	—
吉豆	三四、〇八〇	—
其他	四四、三五三	一三八、八〇三

上旬北滿小麥呈軟調、粉價不伸、迎端午節、無交易、節後小麥呈反撥、一時市況强調、買氣不闢、一般頗閑散裡爲越月、本月中成妥豫達百五十車、比前月爲五十車增加、

北滿粉	綠二星	四、二五
仝	紅三星	四、一五
仝	紅二星	三、三五
日本粉	紅綠三菱	四、七三
日本粉	實船	四、八五
日本粉	汽船	四、七五

日本粉	綠鈴	—
上海粉	綠兵船	—

▲六月中麥粉奉天驛發着數量（單位袋）

發送	本月	前年同月
麥粉	一六、八〇一	三一、一六一
印不明	一六、八〇一	三一、一六一

到着	本月	前年同月
麥粉	二〇八、六三三	二八六、九
紅三星	三四、一〇五	—
實船	四、〇九五	六、八二五
綠鈴	—	一、三六五
鷄卵	—	二、七三〇
汽船	—	三一、八五五

	本月	前年同月
紅綠三菱	—	三六、八〇三
丸三菱	—	四、〇九五
帆船	—	一、三六五
綠球	—	一、三六五
花神	—	二、七三〇
紅龍	八、一九〇	—
綠龍	二八、六六五	—
三井龍	一〇、九二〇	—
日滿三菱	九、五五五	—
三羊	一五、〇一五	—
地球	一六、三八〇	—
農人	六、八二五	—
綠三星	二、七三〇	—
其他	一〇二、一五二	二一〇、一四四

會社法之內容

【19】

第二百八十八條　會社爲合併者須自第二百八十六條之株主總會或前條之創立總會終結之日起、在本店所在地於二星期、在支店所在地於三星期以內、就合併後存續之會社爲變更之登記、就因合併而消滅之會社、爲解散之登記、就因合併而設立之會社、爲第三十六條所定之登記同時爲社債之登記、

第二百八十九條　會社之合併、因合併後存續之會社、或因合併而設立之會社因在其本店所在地、爲前條第一項之登記生其效力、

第二百九十條　合併後存續之會社、或因合併而設立之會社、承繼因合併而消滅之會社之權利義務、

第二百九十一條　第二百四十五條及第二百四十六條之規定於合併會社者準用之、

第二百四十七條至第二百四十九條之規定、於因會社之合併株式併合者準用之、

第六十一條第一項及第六十二條第三項之規定、於不併合株式而以因合併消滅之會社株式爲目的之質權準用之、

第二百九十二條　會社合併之無效自合併之日起、於六月以內僅得以訴主張之、

前項之訴以各會社之株主、董事、監查人、清算人、破產管財人或不承認合併之債權人爲限得提起之、

第二百九十三條　有四條第一項之訴之提起、而合併無效之原因之瑕疵已被補完或斟酌會社之現況、其他一切之情事認爲以合併爲無效不適當者法院得棄却請求、

第二百九十四條　以合併爲無效之判決、已確定者須在本店及支店之所在地就合併後存續之會社、爲變更之登記、就因合併而設立之會社、就因合併而消滅之會社、爲解散之登記、就因合併而消滅之會社爲回復之登記、

第二百九十五條　以合併爲無效之判決於合併後存續之會社、或因合併而設立之會社、其株主及第三者之間所生之權利義務不及影響、

第二百九十六條　以合併爲無效之判決、已確定者爲合併之會社、就合併後存續之會社或因合併而設立之會社、於合併後所負擔之債務連帶任淸償之責、

合併後存續之會社或因合併而設立之會社於合併後所取得之財產屬於爲合併之會社之共有、

奉天市商工訪問（工業部）

紫羅蘭寫眞館

（地址：小西關大街下首路南）

照像一業、須擅美術、工業兩門之長、方能克善其業、故業此者、非有化學之知識、美術之修養、與熟練之技藝、不能臻神化之境、市內像舘林立、出品之精除新市街友邦所經營者外、則唯有紫羅蘭之弧光照像也、

〔蓋〕普通照像、成影皆係平面、不過爲人像之複寫耳、弧光照像、則仰仗弧光燈之效能、能充分表示人體各部之曲線、情緒、豐標、姿態、等舉措無遺、故能達美術照像最高之目的也、弧光燈、每套四具、一主、二從、其他一具、爲補助燈、弧光主燈、市內尚有售者、而從燈則無、殊爲一大缺陷、蓋有主無從、則罩絲不線、仍不能發揮其效能也、市內以弧光照像者、除友邦外、尙有燕京像舘、然係附於電燈匣後用之、非純粹弧光照像也、純粹應用弧光照像者、則紫羅蘭一家而已、

〔地〕址、在本市小西關大街下首之路南、於康德三年十一月二十三日開業、最初資本、五百元、財東王開軒、濱江人、現年三十七歲、現在法界供職、經理、陳受全、瀋陽人、現年三十歲、因爲第三高中之高材畢業生、因對照像、獨具會心、故經營斯業、內部組織、計分、營業、照像、修整、沖晒放大、五部、一照像、照像以美化人像爲主旨、而尤以不失其眞爲原則、故頭之大者、可使其稍小額之中、望之溫和、豈第情態宛若長者、領之小者、均須調節適而不突然生硬者、斯爲上乘、此在攝影者技術熟練、能於頃刻間、決定光線、及矯正其不良、決非率爾操觚者所能辦也、（未完）

南京政府力阻銀資金流出

【上海廿八日發】自華北事變以來、國民政府即極力防止銀資金流入外國、爲恐以鎊貨造落對外信用掃地、極力維持行市、據觀以此業已消耗五六千萬元、又孔祥熙對英交涉鐵路借欵、要求繼額一千萬鎊中三分之二爲材料、三分之一取以信用借欵形式、流用於匯兌安定資金、業被拒絕、開此不合理之提案、反惹起英方不信、而竟宣傳借欵成立之虛報、對於事變影響重大、大爲狼狽、

日本燃料國策七個年計畫

包含日鮮滿全地域

【東京三十日】爲燃料國策之生產爲目標、而隨該增產七年計畫、資金計畫、依去年來起見、商工省今次議會提案之帝國燃料工業會社法案、並人造石油事業法案、在前議會、審議未了、並行該審議決、人造石油增產七年計畫案之踏襲、該計畫通內外地及滿洲爲七年計畫以昭和十八年年產額揮發油及重油各〇〇〇萬基羅、立案當時之物價漲起、建設費並石炭其他原料品昂漢、則商工省、前者來實施再檢討之結果、今次對從來之七億圓計畫、改爲約一成之增加、計七億七千萬圓

暑天到來

△主要症狀▽　萎黃　消瘦　吐瀉　痢疾　肚大　脹滿　髮焦　食積　虛弱

小兒疳病接踵而至

李氏小兒疳藥

疳病是小兒獨有的病、俗謂小癆病、小兒每年死於疳病者、實不可數計、才出世有救星、夏令的小兒、飲食稍不檢點、由食水停滯、就轉到疳病、還須加重、預防疳病、要比防賊盜、本賊盜是搶人財物、疳病是要人命的、是小兒的大敵、是活救星、本堂發明、是暑令小兒的靈丹、定價每打三元六角、漢四角、外埠函購、加郵費二角、詳細說明袋函索、附郵四分即寄

奉天大西邊門外　鴻育堂啓　滿電話二、三三五一號

遷移預告

本會創立以來已滿四年學員日增月加現有校舍不敷占用諸多感覺不便故擬由八月一日遷至左記地點照常授業院內設備靜雅宿舍一人只收壹圓

奉天大北關財神廟胡同路北

▲口語文法班自上午八時至十時
▲課本會話班自初步至高等共十班
▲夜學班各科自下午五時至九時

大南門裡　奉天日語研究會　電話四一三八六番

東亞電影院

電話2.3542

頭集　火燒紅蓮寺

明星公司出品

▲本片完全新版▼

主演　鄭小秋　夏佩珍　蕭英

天光電影院

TIEN KWANG CINEMA

大西關大街電話（二）三二七八

由七月廿九日起至卅一日止三日連映

好片自有好片價値併不誇耀

聯華影業公司一鳴驚人偉大作品

銀漢雙星

張恨水【原著】　史東山【導演】

紫羅蘭　金燄【合演】

同時加演　秋扇　明燈

時每循開明午一至時假午十半晚時價樓三樓二軍半
間日環映後時十半日前時至十半日上角下角學價

光陸 CAPITOL THEATRE

失戀

廿九日　卅日　卅一日

張織雲主演

『戀愛』是什麼？『戀愛』。有的女子把它當作生命、有許多功利主義者的男子、却利用它作升官發財的工具、於是『戀愛』至上主義者『失戀』了、這是『戀愛』的卑劣嗎？不！這是人類的污濁嗎？不！這是一個社會的問題！『失戀』中替我們解釋得明白

明星公司有聲出品

同時加演　武俠冒險鉅片　張翼主演　杜鵑橋

夏季必需之　眞正巴拿碼草帽　流行新樣　坤西式各　童女小孩　草帽　貨豐價廉　大宗全備

奉天中街中間路南　潤記專門帽店

敬送　遺精○腦弱○腎虧○健忘不舉　神效古方

並贈　◎治瘋癲癇方◎　靈藥醫副　不取分文

△照方配服▽　能使精神强固、思想敏捷、容顏美潤、神效奇人、治愈千萬、莫不稱奇、寄方者須備回信郵票、即寄

上海虹口蔓由路（盛七）　中國腎腦病院啓

中國銀行股東公鑒本行二十五年份股息官股五釐商股七釐定於四月十五日開始照付住居上海股東請向本行信託部或各辦事處居住外埠股東請向本行所屬各分支行辦事處各持憑舊股票所附息摺或持憑新股票向各該處洽取可也

中國銀行啓

梅毒之治療與豫防

一、歐斯新益散爲內服之六〇六劑、使用法極簡單、而與六〇六注射有同一之偉効

一、梅毒之可怕、世人皆知其不僅爲直接戕害本身生命之惡魔、對於後代子孫并留下有莫大之災禍

一、使用本劑能豫防梅毒或使梅毒斷根重享人生之幸福

內服六〇六片 歐斯新益散

包裝　二〇片　金一圓　五〇片　金二圓三十錢　一〇〇片　金四圓

服法　大人每日三次　每次一片　飯前和開水呑服

製造總發售處　萬有製藥株式會社　日本東京市日本橋區本町

滿洲國總經理處　日本賣藥株式會社　大連市浪速町　奉天市加茂町　哈爾濱八站南馬路

雙妹老牌 美髮霜

此霜潔滑不膩。尤為特色。合眾試用。當知上選

風行三十餘年 萬眾歡迎

雙妹老牌 花露水

提神醒腦 辟除穢氣

廣生行出品

各埠百貨商店均有發售

機械

機械和工具！

產業開發 機械和工具的大百貨店 自機械始

請君賜顧藤田洋行！

營業品目 船舶用品 其他

機械工具專門店　合名會社 藤田洋行　奉天浪速通

大阪商船出帆

開往門司神戶大阪 上午十一時開
▲夏得爾丸　七月卅一日
▲扶桑丸　八月一日
▲烏拉爾丸　八月三日

●開往基隆高雄(不載客)
每月三回

●開往天津(不載客)
每月七回

開往三·廈·那
▲貴洲丸每月三日十八日

船票發售處
一、鐵沿線各站及各埠日本國際觀光局
車船連運票(往復票火車票減二成輪船減一成)通用期限兩個月大連門司神戶間船價往復票減二成通用期限三個月
△專屬貨物代辦處
各地國際運輸株式會社

大阪商船株式會社
大連支店
奉天事務所

大連汽船出帆

●青島上海行
▲大連丸　七月卅一日
▲奉天丸　八月二日

●天津行
▲長平丸　月　日
▲天津丸　七月卅一日
基隆高雄行
▲山西丸　月　日
▲山東丸　八月十一日
●浙潟伏木敦賀行
▲河南丸　八月五日

大連汽船株式會社

一、上海航路上午十一時開船改爲正午
一、台灣航路下午四時開始改爲同五時

芝罘威海衞淸津雄基船票發售處
日本國際觀光局奉天分局大和旅館出張所
日電三一四六一一

惠通行出帆

●開往芝罘威海衞仁川
▲利通號　月　日
●開往門字廣
▲照國號　八月十日
●開往芝罘
▲昌平號　月　日

電話二一三八五一 二一六八二一番
惠通行

阿波共同汽船出帆

●開往芝罘衞海威仁川
▲卅六共同丸　月　日
●開往天津
▲長山丸　八月二日
●開往芝罘
▲廿八共同丸　八月廿七日
●開往芝罘威海衞青島
▲十六共同丸　月　日
●開往仁川鎭南浦
▲第三勢丸　月　日

大連市山縣通　電話二一五〇〇一
阿波共同汽船會社

全城內分所(哈爾濱新京各地日本觀光局)

本報廣告事務

請通(二)二〇二一番

天熱與皮病

天熱雖非皮病之起因却能促皮病之傳佈熱能使毛孔擴張再如現在天氣熱而兼濕皮膚病菌繁殖尤易苟遇蒼蠅或其他媒介物帶此病菌附着於擴張之毛孔由毛孔侵入皮裏則皮病生矣防此傳佈端在搽用如意膏一見皮膚發癢或發炎立搽此膏藉以滅菌寧炎而免其傳染焉如意膏爲可靠之涼膚止痛速效療膚藥凡熱痱日炙足上起泡濕疹疥癬頭瘡面疹痱疹割破灼傷燙傷跌損等等均善治之各藥房皆有出售或逕向上海江西路四五一號韋廉士醫生藥局函購一切信件可由奉天和記洋行轉上海韋廉士醫生藥局

兜安氏馳名藥膏

靈驗出手意外

毋使疥癬疹癩膿瘡面疱痔瘡蟲咬及其他皮膚病貽患閣下請即日購買兜安氏馳名藥膏一盒此膏乃最佳之品功效迅速有口皆碑

上海江西路四八九號兜安氏西藥公司啟

藥房均售

新式密封罐裝使

勒吐精老牌代乳粉

純潔鮮美益形可靠

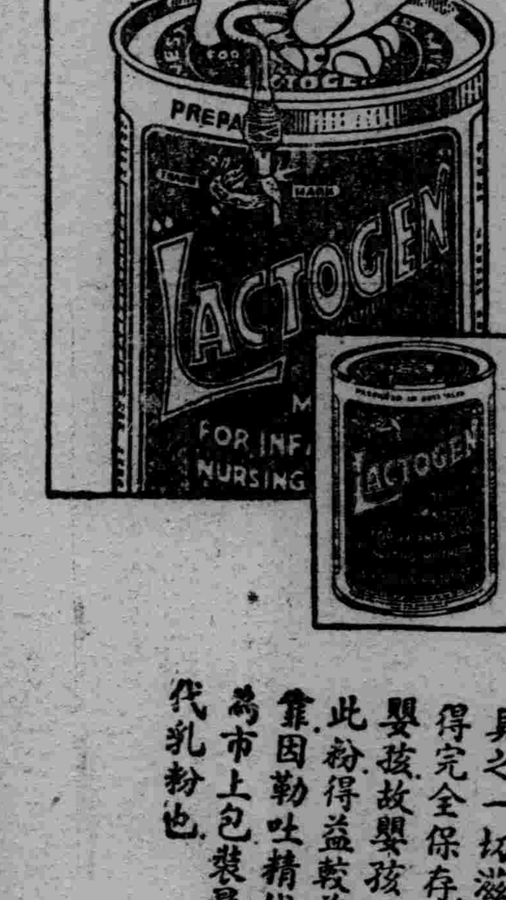

純潔新鮮勒吐精代乳粉嬰孩食之得益無窮能使肌肉豐盈骨格堅強神經及體格均臻完善勒吐精新式密封之罐使此粉之純潔鮮美雙倍可靠蓋空氣與氣候均不能侵入此罐而侵害此名貴之代乳粉也

新式之罐底備有鑰匙容易開啟

勒吐精代乳粉之製造者不惜極大工本採用此種新式之密封罐蓋藉此勒吐精代乳粉所具之一切滋補功效均得完全保存而造福於嬰孩故嬰孩現若哺以此粉得益較前更爲可靠因勒吐精代乳粉今爲市上包裝最衞生之代乳粉也

樣品券
奉上郵票式分請寄勒吐精代乳粉一樣罐及育嬰指南一冊爲荷此致奉天商埠地五緯路九號英瑞煉乳公司
姓名
地址

請效法千萬母親速以

勒吐精代乳粉哺兒

L.344

驅除蛔蟲新劑

滅疳寧

兒童保健唯一之寶品

驅除蛔虫絕妙的靈藥

驅除蛔蟲　奏效如神　甘美好吃　人人愛用　無臭無毒　絕無流弊　安全完善　價廉賤　維護腦筋　保全健康　保健兒童　此實寶品

治腹痛　療胃痛　化疳積　殺蛔蟲

驅除蛔蟲「滅疳寧」、與他蛔藥全不同、奏效神速復確準、驅除豫防俱神妙、無臭無毒沒流弊、安全完善復廉賤、服之不但立去虫、常服併能防虫生、萬試萬靈無忽爽、中外名醫齊證明、若能月服一二回、保衞體健腦聰明、不僅東亞第一品、亦實世界無雙藥、

總發行所　大阪　株式會社藤澤友吉商店

奉天加茂町十五·大連市山縣通七·天津法租界三十三號路

333

盛京時報

(明治卅九年十月二十四日 大同元年七月廿六日 第三種郵便物認可)

發行所 盛京時報社 奉天隅田町九番地
發行人 染谷保藏
編輯人 菊池貞二
印刷人 東光明

七月卅一日
號外

本號外不再誌本紙第二面有重要記事請讀者注意是荷

卅七師三千名 被日軍繳械矣

(北平三十日電) 三十日午后三時、當地日軍、將在平三十七師三千名、在先蠶壇、由日軍繳械、三十七師、即於廿六日傍晚、向日軍非法開火、係難寬許之大惡兵隊、日方中島中佐偕華方周參謀、閱兵檢查、至午後六時許、始告終了、華軍武器在塲山積、身不帶武器之華兵、看之堪憐、關於該三十七師之今後處置、刻在日方考慮中、

阮玄武降伏

【北平三十日急電】西苑之阮玄武獨立第三十九旅、三十日下午五時許、向今井武官、申述其對日並無戰意、故已取適當之處置云、

河邊部隊占據長辛店附近

【天津卅日電】天津駐屯軍司令部、午後八時發表=河邊部隊、本日午後三時占領長辛店及其附近高地、

閑院宮殿下 御參內宮城

【東京三十日電】閑院參謀總長宮殿下、三十日下午四時入宮陛見、拜謁天皇陛下、關於掌管事項、有所奏陳、奉答種種御垂詢後、殿下即退出宮內、

近衛首相參內 稟奏委曲

【東京三十日電】近衛首相三十日下午四時半、赴宮內觀見、拜謁天皇陛下、關於政府對處華北情勢方針、委曲奏上、奉答種種御垂詢後退下、

政府發表參內

【東京三十日電】政府於今夜七時、關於近衛首相晉宮、發表如次、天皇陛下、聖慮軫念時局、御召總理大臣、總理大臣委曲奏陳後、當即退下、

陸相說明 華北戰況

【東京三十日電】政府爲對華北事變進展、樹立即應其勢之對策、三十日下午、衆議院豫算總會後、在院內大臣室、以近衛首相爲中心、廣田外相智屋藏相杉山陸相米內海相及馬場內相等、咸行集此、杉山陸相詳細說明二十九日夜至三十日、日華兩軍戰鬪狀況、並遂行重要協議、

華北事變畫報

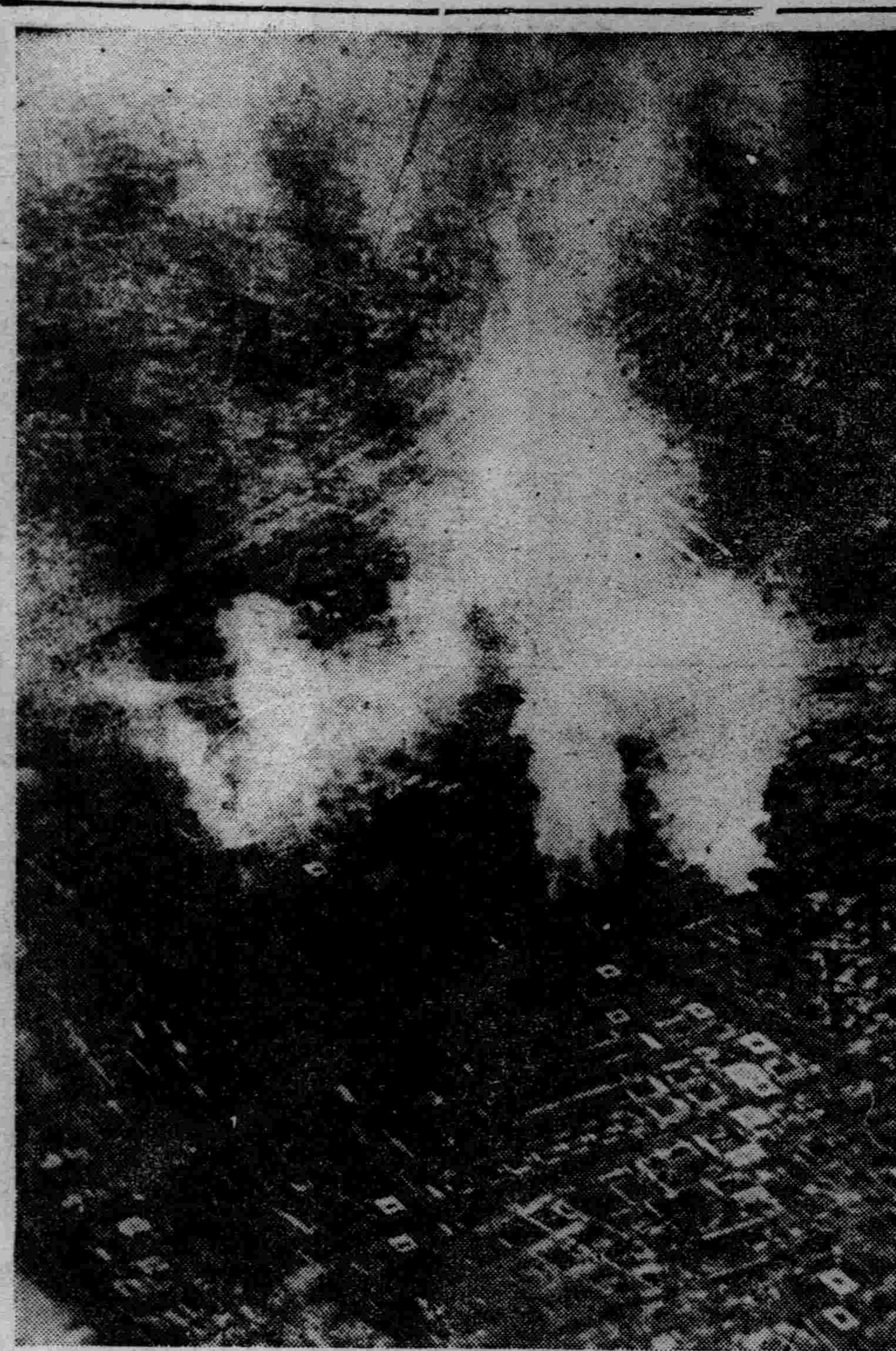

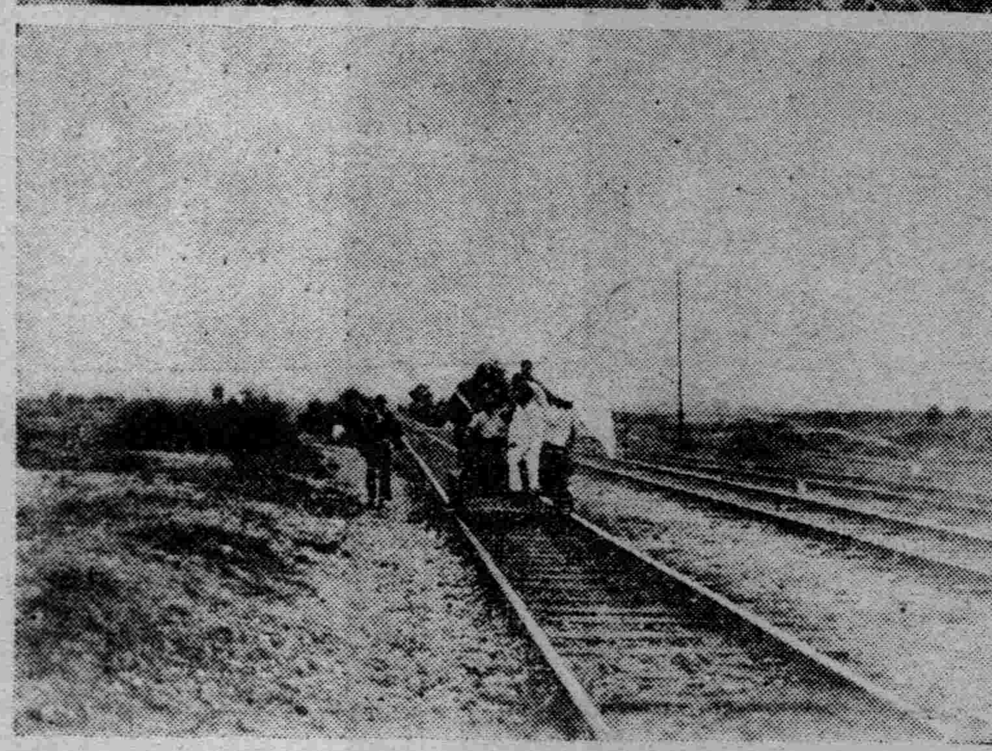

上圖、爲日空軍之轟炸吐徵之天津保安隊本部、警備司令部、市政府等華軍重要陣地、(廿九日午後六時攝於天津上空=國通特派員攝影)下圖(上)高揭白旗而從事連絡之平漢鐵路工人、(下)經平漢線而撤退保定之廿九軍、

天津防衛部隊 續行掃蕩工作

【天津三十日電】駐津日軍司令部、下午四時發表

一、今晨天津防衛部隊、實施特別第一第三區掃蕩、由意租界至東單間、已掃蕩告畢、

二、接近日租界之中國街、現尚有多數兇惡華兵、屢對日租界實行射擊、日機乃於下午三時轟炸其藏匿之房屋、且地上步兵砲兵亦助戰、

【東京三十日電】三十日下午四時據陸軍省接電云、

一、天津自今晨以來、戰況漸歸平穩、日僑民地與東站之交通、恢復自由、東站方面之敵軍、開始撤退、今日下午二時許、集合於東站東方兩千公尺之農田中、天津機場及日軍飛機無恙、天津塘沽間火車、今日開駛、大沽未受敵軍若大抵抗、今日上午十時將其占據、

二、北平市內、仍留有第一百卅二師二團及敗殘兵等、復有不穩之勢、

三、對北平北方約四公里之北苑、今晨實施轟炸、

四、鈴木部隊、在海光寺附近、掃蕩一部敵軍中、

【天津三十日電】在市內外尚潛入敗殘兵便衣隊、向日方發砲、因爲此掃蕩、自三十日午前九時頃、再頻聞銃砲聲、而午後二時頃、最極猛烈、

大沽完全佔領 華砲艦被捕獲

【天津三十日電】天津駐屯軍司令部發表=

一、塘發部隊繼續攻擊大沽之敵、午後一時半、完全占領大沽、

二、本朝午前九時頃、溝淵大尉指揮之若干將兵乘船艇捕獲中國砲艦海晏號、目下繫留於棧橋中、

鈴木、酒井兩部擊滅卅七師矣

【北平卅日電】對向北平城外西方逃竄之三十七師敗殘兵、三十日晨、日軍酒井鈴木兩部隊乃又包圍之、加以大砲及機關槍之猛射、正午潰滅之殘餘華兵、僅以身逃至長辛店方面、

南苑華兵多半陣亡

【北平卅日電】因南苑之激戰、及日空軍之轟炸、敵軍屍体累累、據調查現地之日憲兵報告、由南苑前方大紅門返平共間敵屍體有多數、可知南苑戰鬪、華方受殲滅的大打擊云、

近衛招致陸相 遂行重要協議

【東京三十日電】三十日午後五時四十五分、近衛首相退出宮中後、在院內總理大臣室、招集杉山陸相、遂行重要協議、約亘一小時許、

田代中將葬式 嚴肅舉行

【佐賀三十日電】前駐津日軍司令官田代皖一郎中將葬儀、於細雨濛濛之廿九日午后二時、在佐賀市公會堂、嚴肅舉行、代理閑院參謀總長宮殿下之黑田少將、代理陸相之及川大佐、及山縣知事等、官民約三千餘、前往參列、喪主遺族等燒香、旋有披露參謀總長及陸軍大臣其他所致之弔辭弔電、極盡哀榮、

日軍强行架設軍橋 東站與日界完全連絡

【天津卅日電】法蘭西總工部局、拒絕該局所管理之萬國橋、通過武裝兵、故日方强行架設軍橋、該架橋作業、由日租界最下游三井物產支店前至華街之廿米、一日青年爲從事架橋、跳身白河、游至對岸、當時由對岸曾被襲射、然因日軍掩護、架橋作業員、至午前完了作業、追擊作業中加以不法射擊之保安隊、占領商品檢查局、警察局、郵政局其他主要官廳、與自廿八日午前二時起、堅守東站之日本停車塲司令部、憲兵分遣所、警察派出所、完全保持連絡、且該軍橋、亦許一般日僑之通過、

日軍殲滅華兵

【天津卅日電】襲擊天津日本租界、而被擊退之廿九軍敗殘兵、成便衣隊、潛入市內各所、向日軍開槍、卅日午後二時許、距日租界附近北端日華境界線約四十米前方之華衛二樓民家、被華兵占領、攻擊日租界、或對日飛行機開槍、故由日租界砲擊、該家屋起火、華兵遂被殲滅、

日警分署長 宮本談戰鬪

【天津三十日電】項據死守天津東站、著有殊勳之領警第三警察分署長、宮本實氏語記者云、

二十九日晨二時十分許、有敵軍約五百人、自東站西方進攻一次、自東站東方進攻一次、自東站憲兵隊裏側大街、萬國橋街、段關街進攻各一次、對東站作包圍攻擊而來、其時、東站以內、僅有憲兵及領館管員、本人適在第三分署、因與東站連絡、完全斷絕、爲防天明以前敵兵亂入、其間、用東站憲兵之重機關槍射擊掩護、攻破敵彈、吾們署員四名、始得與東站憲兵會合、爾時敵方襲擊、節節猛烈、我方以寡勢策務守備、宛風前之燭、子彈逐漸減少、假如敵軍殺到、則惟有自殺而已、詎下午三時許、日軍炸擊開始、東站前大街房屋、漸起大火、敵軍攻擊、遂亦見綏、然日軍地上部隊救援隊、仍未到來、時已入於黑夜、果然今晨一時許、站前三名、裏側五六十名、一度喊聲大舉、襲擊而來、於此、吾等早已認爲至生命最後之時期、遂以死者之狂放、固確死守、直至今晨五時許、援兵始至、吾等藉其助勢、移於第三區警察署管內大掃蕩、克保附近治安、從而二十八日夜以來不能通行之萬國橋、今晨業告完全通行、得與日本租界連絡、

乘軍用列車 視察激戰地

【天津三十日電】今晨九時、記者得乘裝甲汽車『帝國號』第一次視察二十七日激戰地八里台、車上除擬小槍手握手榴彈之兵士五人外、惟記者二名耳、車駛出海光寺兵營右轉、赴南開大學方面、約五町許、昨晨猛烈攻戰之前線、距此約一町遠近、五六名日兵、置機關槍於土囊上、大有『近前即射!』之氣概、記者高呼『您辛苦了、』遂突破其前線、即昨晨三時、日本堀部隊、用近距離砲擊、予集團進攻敵軍以殲滅打擊之場所也、敵之死尸、散亂遍地、八里台部落、似仍潛伏華方殘兵、便衣隊均取擬行開槍之姿勢、記者身傍軍士、亦手挨槍機、實彈待射、途端便衣隊已失其踪迹、大抵敵軍陣地、在高粱地內、而視海光寺兵營、乃居高臨下攻擊之最佳處也、車駛出風雅堤防、此係運河地帶土堤、人頭、骸骨、四佈在地、死尸已多腐爛、千米之前方、保安隊猶隱身於土囊陣內、記者驅車至此、遂行折回、經過靜寂之部落、晨一時四十分、視察告終、歸還原地、

地方自治會成立 暫維持北平治安

【北平三十日電】由北平各界各機關代表及名士、組成之地方自治會、下午二時半、在江朝宗公館、開創立發會式、各委員均到、自治會乃在『北平治安應由北平市民維持』之標語下而維持、迄至新政權成立之過渡的機關、負維持北平城內外治安之責任、

對日軍適切的處置 各國大使館表明感謝

(北平卅日電) 各國大公使館、關於此次事變之際、交民巷及北平城內、不成爲戰鬪地域、人心頗爲安定、以爲日軍措置之妥當、表明深甚的感謝、

秘魯武官表示敬意

【東京卅日電】駐日秘魯公使館附武官、賓德賽少佐、三十日午前十一時、訪見陸軍省寺倉大佐、以該國陸軍之名義、表示如左意見、『對在華北事變之日本陸軍活躍、表示敬意、絕滅不可解之華軍抗日行爲、希望東洋和平之迅速的實現、與日本帝國之國威之伸張云云、』

上海公債市場停辦

【上海三十日電】上海公債市場、因時局不穩、三十日竟不能交易、交易所日內將必發表停辦、按今後時局如何、恐或倒閉、亦未可知、廿九日晚、宋子文似已邀集外國銀行代表、要求援助財界、結果、不僅未有結果、反而增進外國銀行方面不安、華人及外人、均將其存款兌換英幣或美幣、紛紛存於外國銀行、南京政府對上海財界、亦束手無策、

鐵西工業區土地 買賣價格決定

鐵西工業區、土地所有權買賣價格、於奉天ノ發展、似有嚴重關係、因各方面頗引注目、卅日午前十一時、在奉天工業會社、該會社與鐵西工業代表者、舉行會議、重行交涉之結果、從持强硬態度之工業會方面、遂將土地會社案、正式承認、決定如左、（以平方米突爲單位）

一、工業地區　一圓六十錢
一、甲種住宅地域二圓四十錢
一、乙種住宅地域二圓
一、商業地域三圓

工業會館設立 八月建築

奉天鐵西工業會臨時總會、於卅日午后一時、舉行於滿洲工業會會議室、席間鐵西工業會館設立案件、始見承認、擬自今年八月起、開始建設、卽自康德染料、滿洲機器、日滿鋼材、日滿製果、柏內製瓶、國產電氣、日本油漆、中山鋼材所等當選建築委員、在鐵西永康街南五路約一千坪之地面、建築二層樓之白堊房屋、需要總額卅萬圓、擬亙二年建築、隨伴該會館之設置、鐵西工業會、變爲滿洲國財團法人、目下在籌備中、

從業員 衛生保健懇談會

奉天商工會議所、主辦之關於在奉各會社銀行商店工場從業員衛生懇談會、三十日下午二時、在加茂町公會堂開會、渡邊奉天警察署衛生主任、石田商議會頭以下、各關係會社商店工場首腦人士三十人、咸行蒞席、關於從業員保健及體格向上、約定由各關係首腦者側、講求自主積極的援助辦法、同五時半散會、

東洋大會預選 八月新京開催

【新京專電】大滿洲帝國體育聯盟主催、第六回滿洲國體育大會、兼東洋大會、第一次預選會、定於八月四日起、凡五日間、在新京開辦、

在鄉軍人大會 隆重莊嚴舉行

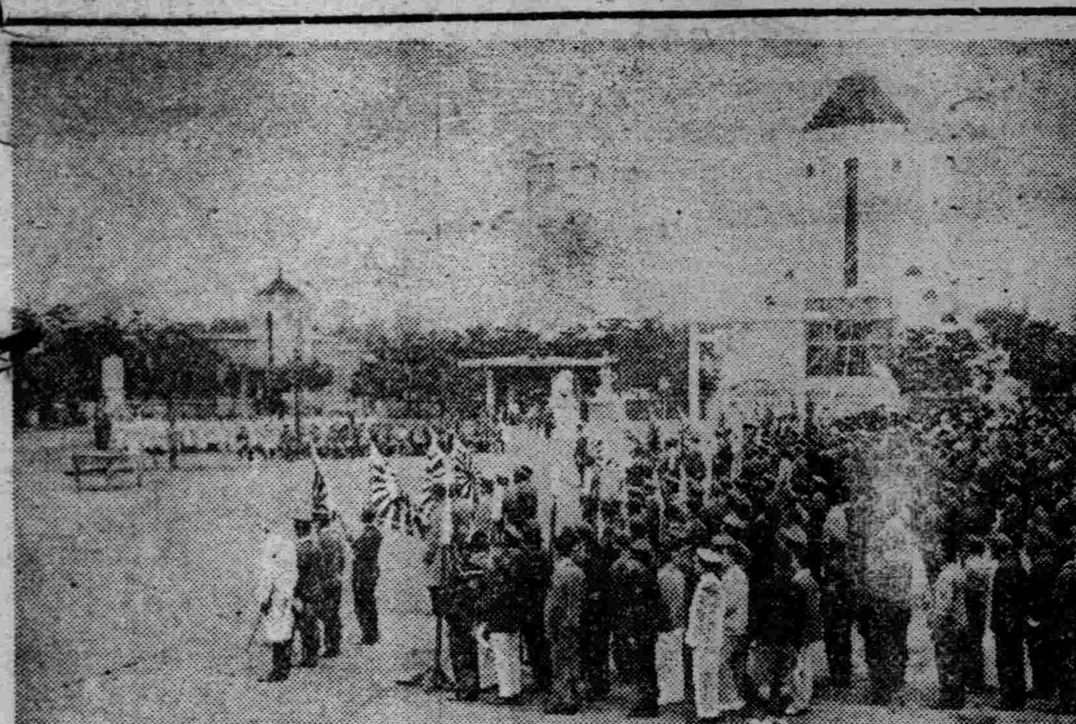

鑑時局之重大性、召集之在奉鄉軍時局大會、自三十日午後六時、於千代田通忠靈塔開催緊急大會、參會之鄉軍十六團體約二萬人、來賓有園部部隊長、淸水少將、村瀨少將、關東軍稻村中佐、淺海特務機關長代理、小田部隊長、森岡總領事、在奉鄉軍將校團、國防婦人會約八十名、國歌合唱後、全員向忠靈塔參拜、次向東方遙拜、木下在鄉軍人分會長致開會詞、

鑑時局之重大性、振興鄉軍士氣、統一國論之起見、得多數之參加、實爲感謝、本三十日開鄉軍大會、次以七月十五日午前十時、閑院總裁宮殿下、對在鄉軍人分會、『此際須向統一國論邁進』之御辭傳達其內容、更井上帝國在鄉軍人會長訓示（代讀）及岩村全滿在鄉軍人聯合會支部長之訓示（代讀）、明示態度方針、該訓示之內容要項如左、

訓示概要

鑑多年在鄉軍人會之發達並任務之遂行、際於今次重大時局、在鄉軍人之任務頗爲重大、爲極東永遠和平起見、對華外交上爲重大決意、鄉軍協力國軍、以期國防之完璧、因時局性質爲重大對外部須捨小以統一國論、而任國策之遂行且着眼注於大局、以應付難局打破國民政府反滿抗日之迷夢使中國人覺醒共產化、謀東亞永遠之和平、

園部中將致辭

次南防衛司令官令園部中將由防衛上之見地、對過去在鄉軍人會之地方治安之協力、表示敬意、繼說

爲東亞和平、再三接洽不爲奏功、遂出斷乎的處置、今正命於重大時局、過去光榮之在鄉軍人會、格守本分謀後方防衛之任務、茲表滿腔之敬意、

更關東軍稻村參謀、關於時局之大勢、說明時局經過並方針、以冀望鄉軍之奮起、該講演後決議宣言發表、又對關東軍司令官並華北駐軍司令官、致感謝電、內容如左、

宣言

際此滿蘇國境不許一日偷安之秋、極東之危機、遂爆發於華北、吾等在本鄉軍人、爲遂行國策起見、進而統一國論、日滿一體、寄與皇軍之任務、以期盡其本分、

昭和十二年七月三十日
帝國在鄉軍人會
奉天聯合分會

感謝電

際此時局之多事、感謝盡力、且祈武運之長久、最後園部部隊長、先三呼大元帥陛下之萬歲、乃散會、散會後鄉軍一同唱和在鄉軍人之歌、次一同整隊伍由千代田通出於驛前、更到奉天神社爲散會、實爲有意義之大會、

（上圖乃會場之攝影）

稻村參謀時局講演

在奉天在鄉軍人分會時局大會、關東軍稻村參謀講演、概要如左、

◇

際此時局重大、奉天在鄉軍人分會各位開時局大會、洵爲機宜之舉措、余所說之內容、諒早在諸位洞鑒、然應述所感、

◇

日本對華希望果如何？第一爲東洋之和平、第二爲日本國民並東洋民族之自衛、査東洋和平理想、爲日本傳統之國策方針、過去日淸日俄之戰後時、日本之決意、常將國策置於洋之和平、是實係中國並東洋自身、共通之正道的觀念、

卽除去東洋之脅威、謀福祉之增進、是爲日本冀望之點、且又爲東洋民族之根本對策、且國防、經濟等、日本滿洲中國之三國親善爲中心、謀東亞之經濟國防擴充、此不但日本且爲滿華自身、亦所有利之點、

然視東亞之事態、東洋和平之根幹、中國民族、常採反滿抗日不絕、和平協力之事實、常受脅威、就中中國之『以夷制夷』之故策、對東洋和平之實現所與惡影響尤非淺鮮、日本常受共禍、是係中國政策上之重要誤解所致、或利用英美之勢力、或俄國之勢力、而爲抗日之工具、破壞善鄰之關係、是爲中國常套的手段、

日本鑑中國之態度、今次共求彼覺醒、

第二問題、爲國民政府國內統一事項、然該政府、常以抗日爲辦法、對各小學校、實施抗日教育、遂達今日之惡化事態、不可許容、中國國民之抗日思想、悉係國民政府之錯誤的政策、速須除是等之謬誤、謀日滿華三國提携之永久東、[illegible]造今日之情形、日本常以不可忍者、尙忍之、迄於今日遂而爆發、然原來吾人之意、係促中國之反省、與誤謬之糾正、中國改對日態度、而謀親善的關係、是爲根本方策

◇

更觀各國之動靜、在北方蘇聯、於現狀下之因國內之紛爭、不能直接援助中國、其他有力的外國、亦鑑從前之情形、均持不干涉傍觀態度、然獨共產党盡力煽動中國、謀抗日之發展、共產党已有幾多之指令、依情報共產党員侵入滿洲國內、企圖擾亂之說等、不可忽視、現狀雖無使他們乘機之間隙、然須戒心也、現新聞廣播無綫等、中國側報導捏造事實、流言蜚語、務要注意、

英國支持不干涉主義、德國及意大利表示好意的態度、而滿洲國內現爲平穩狀態、又日本內地、自事變以來、對關東軍或以電報慰問獻金等、銃後之赤誠有意想外之盛、爲感激不置者、於此狀態下、要望中國速須覺醒、

◇

最後望在鄉軍人各位、在鄉軍人、負有銃後之重要任務、特在滿洲國內居住者、爲中堅分子、而滿洲國建國五年以來、此間滿日提携、以五族協和爲旨趣、至於今日、已着着行王道樂土之實、今日問題實爲民族結束之問題、是爲東洋和平上之唯一辦法也、而今日之場合、鑑華北激變、由中國方面、不逞之徒、不潛入滿洲亦所難保、倘是等不逞之徒潛入、則官憲之力以外更要協力信賴於在鄉軍人者、頗爲多多也、

◇

故時局多事之時、國民之中堅各位、須與官憲互相協力維持治安使滿洲國置於大磐石之康泰、

次爲流言蜚語問題、各位先努力除去流言、卽除一般國民之不安、是亦爲重要任務之一、今日之時局正需要國民一致之秋、結束以期樂土之完成、依日本之努力如何、以定滿洲國之世界的認識、實爲重要時期、而對此重大任務、有力支援者、以日人爲中心、亙國防經濟之全部面、認識世界的地位、而謀東洋之和平並向日滿華提携之完成、勇往邁進、足爲今日之重大問題也、

省署擬定 中學內規

奉天省公署、關於新接收之省立四十九之學校直轄務內規、昨訓令各校、遵照左列事項、督飭部下服務、其注意事項如左、

一、學校長、當以有內規爲基礎、制定宿直規則、
二、宿直人員數目、於短期中、當按照別表規定之、
三、對於宿直員之飯費、當依民政部會計例規第十五編賄料支給規則（康德二年十月二十八日院令第十三號發）給之（內示預算）
四、宿直者無論冬夏、不得分爲二班負務、當於本日晨起至翌日晨止、以一名擔當之、

路局女職員獻金

鐵道總局打字員打字室的女職員們、三十日下午三時、在總局食堂集會、除觀看刻下在平安座開映中之華北事變新聞電影、能使深切認識非常時女性外、並節約其他觀覽費、作皇軍慰問金之獻金云、

第四十一次丙種彩票 開彩日錯誤仍有効

【新京專電】第四十一次福民彩票、業自七月十五日開賣、原爲八月十四日開彩、不料丙種彩票、竟將開彩日、誤印九月十四日、於今始爲發見、此係八月十四日之誤、已通知全滿代售處訂正、至於購買開彩日錯誤之第四十一次發行之丙種彩票者亦作有効云、

土地課稅台賬 省飭各縣準備

奉天省公署、昨奉到經濟部之訓令、略謂、

査土地課稅台帳之整備事業、諒各該省署、刻正在緊密連絡對於管下市縣旗、督飭指導、不遺餘力、惟本事業之於市縣旗、恰在年度中途着手實施、如經費之籌措、人員之支配、在樹立計劃之初、均不無相當困難、而處此情況之下、尤能對本事業之緊要、深予理解、充分認識、已有排除萬難而籌節進行、有方在籌劃、而次第舉辦、都凡八十市縣旗此誠本部所引以爲欣快者也、須知本部對於本事業之成果利敗、期待甚殷、各該省署、尤應深體此意、切實誘導、俾斯業之可獲有終之美、又稅務監督署長、對於在本年度應實行之市縣旗、務於可能範圍內、使稅捐局職員、參加援助、至應援助之事務範圍、及程度可審度局務情形、與關係市縣旗、及稅捐局、會議決定、仰各省長、向市縣旗長、各稅務監督署長等、將本部意意所在、分別轉飭所屬、一體遵照、該省奉令後、當卽通令所屬實行之云、

槍後熱誠 獻金源源不絕

【新京專電】自今次華北事變勃發以來、槍後人士對於日軍之熱誠、殊値感激、開自二十八日下午迄二十九日晨之期間、關東軍接到之恤兵慰問金源源不絕、計大連市一萬圓以下、以至小學兒童零用錢獻等、陸續送來、使關東軍關係者爲之感泣云、

連市民 慰問金三萬圓

華北事變以來、連市日滿官民、爲慰問日滿軍警、相率捐金、現下總計各方寄附金額、不下二萬七千餘圓、大連市役所、定於日內特遣眞鍋助役、及貝瀨市會議長等爲軍警慰問使、携帶丸茂市長、之慰問狀、送呈關東軍駐滿海軍部及警察官等云、

錦滿鐵社員 寄贈慰問袋

滿鐵社員會錦縣聯合會、爲在錦奈良、入江兩部隊將兵、在溽暑期間、出動華北、參加戰鬥、激勵慰問計、特發起募集全社員慰問袋、日系社員每員任受二筒袋以上、滿係社員任便、現日滿社員、踴躍製作、便箋、封筒、寫眞、菓子慰問文等、製成後將冒暑向兵陣地寄送云、

德公司交易協定 大鋼諒解將成立

【新京專電】德國奧爾夫公司、日前與我政府間繼續交涉中之滿德交易協定、三十日上午十時、經奧爾夫公司代表社員休蒂及李特遜匹兩氏、與我國關係當局間、在中銀俱樂部對於大綱、成立諒解、故八月中、可能採取正式協定取決之輛、

市域各村農產物 實施預行調查

奉天市公署、爲對於市域內之十四屯、實施農產物之調查起見、特經規定調查之方法如下

（一）於指定日期前、能調査者、可於該調查終了後、將報告表塡竣、
（二）各調査須將調査表分區別屯別配布之屯長負責、將屯之狀況調查記入、實行委員將分配於各處之調查蒐集後、須製成調查表、
（三）收獲量調査、實行委員與各屯長互相連絡、將各屯分別調查之、其平均卽作爲一區之預測收獲量、
（四）關於預測收獲量、調查方法另定之云、

警飭古物商 組成組合

奉天市內之各古物商、警廳當局前曾特別加以整理、現更爲謀該商事務之進展及對官方敏捷起見、擬定由各該商組成組合會、於廿日午後二時許、由該廳保安科安擧股關股長、召集該商關係代表、於該科內協議準備從立組合諸事務云、

人力車尾 飭備器具 防止交通事故

瀋陽警察廳保安科、爲圖交通事故永無發生計、對於市內通行之人力車後端、擬定裝置防止交通事故之器具、前曾通令在案、但對於裝置手續及位置尙未擬定、該廳爲早日實現、昨又訓令各管警署、轉飭各人力車夫、於車休檢查之時、將應用物品備好、以便指示裝置云、

一串門暴卒一

小西關張家胡同、住戶孟興文家、二十九日午前十時來一友人（年三十八歲）串門、詎知進屋後、突然倒地、昏迷不語、未及延醫診治、至午后二時許、竟氣絕身死云、

一病婦失踪一

北關警察署管界、小北關賢孝牌胡同、門牌三號、住戶蔡王氏、年六十七歲、素患精神病、廿九日午後四時許、由家外出、竟爾未回、其家人情急、報警奔找云、

一癮者賣女一

大西邊門外東窰坑、住戶馮廣順、年三十餘歲、向務木匠手藝、因染有白面嗜好致將家中衣服首飾變賣一空並將其七歲幼女、賣與他人得欵三十餘元、均行耗盡、現已流爲窃賊、藉資過癮云、

蔣懸念民衆之非難 負敗戰責聲言再敵抗

【上海三十日電】蔣介石接到華北戰敗消息、甚憂慮國內民心之動搖、對其個人非難者抬頭、遂發表重大聲明、首先表明敗戰乃自己之責任、以後細述廬山演說四條項、前段陳述對於日本提出之交涉、堅持强硬態度、同時示日本若能停止戰鬥、且於四條範圍內、現今亦有應付交涉之意圖、後段大肆其詞、申言日本於某種程度內、若不中止軍事行動時、無他、惟有始終與日本抗爭、並要求全國支持中央云、

蔣對中央軍命令北進

【南京卅日電】蔣介石廿日對保定一帶之中央軍五萬、命令北進、一部戰鬪部隊、已達長辛店、後續部隊、亦在涿州一帶集結中、現在整備與廿九軍共同作戰、戰局更擴大時以長辛店爲最前線、以涿州爲第二線、以保定爲第三線云、

日放送完全封鎖 國民政府惡宣傳

【東京三十日電】在華北事變發生同時、本月十八日起、開始封鎖華方逆宣傳、日本國際放送、遂俄然予列國以異常反響、斯項佳音、今已陸續提出於放送局、頃據駐外各國大公使報告、日人所喜者、亦外人之所喜、實出人意外、蓋南京放送、僞瞞者多、日本新聞、嚴加精選、非常獲得信用、有所謂報紙亦由此取材之狀態、尤其自客歲秋杪、因日德防共協定、更深滲友好關係之駐德武者小路大使、曾二次寄來感謝之報告、故此項海外放送、迄今已成新聞本位、二十九日、外務省情報部田代第三課長、行『關於華北事變』爲題之講演、今後各方人士、將輪講演向海外力陳日本立場、更自八月一日起、迄今僅用英語放送之向南美放送、亦加用西班牙語、此外、放送局頗忙於活動國內放送、但華北戰時狀態、若見延長、則進行準備延長新聞放送時間、夜間放送、及華北戰地之中繼放送等立案、

蔣無有戰意 美政府觀測

【華盛頓廿九日電】美國政府鑑於戰禍波及天津、且蔣介石對國民發出挑戰的宣言、現注視推移、然關於蔣之宣言內容、美國軍事專門家、下如左觀測、以爲蔣無積極的戰意、

中國未有充分武器、故不能擴大戰爭、蔣在平津地方、果有積極的抵抗之意思與否、頗堪疑問、日本若不南下則不實行其宣言、

如此見解指導美國政府、國務省態度亦愼重、目下對美僑安全、加以注意云、

美發動中立法歟

【紐約廿九日電】據傳鑑於華北情況形勢重大化、美國政府或將中立法發動、此種報道、已與美國對日貿易業者、以嚴重衝動、均表憂慮於今後之推移、對日輸出業者方面、倘中立法一旦發動、日本政府所定之大批機械類、並工業設備品等、一切貿易、必被消滅、對於美國輸出業者及工業家、從予莫大打擊、對華貿易業者、略談如左、

對華輸出、比較對日者、金額雖少、然杜絕通商、則受各方面之打擊、因中立法之發動、所受利益者爲日本、受損者爲華方、被禁止輸出之貨物爲軍火及軍需品、然食糧品及普通物品、以現金購買及以自國船輪送方法、乃許可輸出、故以强大海軍力與輸送能力之日本比較中國不感痛痒、

監禁大汽支店長 保安隊搶奪貨物

【天津三十日電】二十九日午前七時半、華方保安隊長、及警察署長、對在特別區大連汽船天津支店、略謂不必撤退、詎知帶紫色腕章、穿深紫色褂子之保安隊約二十名、突然來襲、監禁三角武雄以下店員、奪取長平丸運來之貨物二千噸、及載重汽車二十輛、

華共產黨活躍

【上海三十日電】趁華北事變之勃發、俄然積極開始活動之中國共產黨、廿九日午後、以總部之名稱、咨令各埠支部、抗日救亡運動指令如左、

一、使華北趨於赤化、併由後面攪亂日軍、
二、對於上海漢口地區、擴大赤化戰陣、並且攪亂、
三、結成抗日赤化義勇軍、
四、民族開放先隊、實際運動、

華北事變畫報

爲交涉廿九軍撤退計、異常活躍之小岩井中尉、（左）與平漢鐵路駐平辦事處長鄒致權

日法租界境界 法張鐵線網

【天津卅日電】旅居天津法租界之日僑、約達一千名、然該租界自廿九日早晨、頒佈特別戒嚴令、在日法境界線張鐵線網、遮斷交通、日僑對該事爲妨害通行、均行憤慨、

陳誠指揮 在豫中央軍

【南京卅日電】之中央軍前敵總指揮陳誠、現在石家莊、代替蔣介石、担當指揮在豫中央軍之總指揮、

北平再有 險惡空氣

【北平卅日電】自卅日晨以來、北平各城門、再度關閉、在市中有華軍敗殘兵、及解體之卅七師便衣隊、均帶武器彈藥、北平城內、再呈險惡空氣、